SAMSUNG

# 삼성 애니콜

## SPH-S1400 사용설명서

● 사용 전에 '안전을 위한 경고 및 주의 사항'을 반드시 읽고 올바르게 사용하세요.
● 사용설명서의 화면과 그림은 실물과 다를 수 있습니다.
● 사용설명서의 내용은 휴대전화의 소프트웨어 버전 또는 KTF 사업자의 사정에 따라 다를 수 있으며, 사용자에게 통보 없이 일부 변경될 수 있습니다.
● 휴대전화의 소프트웨어는 사용자가 최신 버전으로 업그레이드할 수 있습니다. 업그레이드 방법 및 최신 버전의 휴대전화 사용설명서는 'www.anycall.com'을 참조하세요.

for Foreigner see page 75

# 안전을 위한 경고 및 주의 사항

사용자의 안전과 재산을 보호하기 위한 내용입니다.
내용을 잘 읽고 휴대전화를 올바르게 사용하세요. (상세편 → 70쪽)

## 경 고

### 휴대전화를 잘못 사용하여 사용자가 사망하거나 중상을 입을 수 있는 경우

**배터리 사용 시 주의하세요.**
- 강한 충격을 주거나 뾰족한 것으로 뚫지 마세요.
- 찜질방 등의 고온의 환경에 두거나 가열하지 마세요.
- 물에 젖거나 잠기지 않도록 하세요.
- 어린아이나 애완동물이 배터리를 물거나 빨지 않도록 하세요.
- 배터리 충전 단자가 금속 물질에 닿지 않도록 하세요.

**폭발 위험 지역에서는 휴대전화의 전원을 끄세요.**
- 폭발 위험 지역 안의 규정, 지시 사항, 신호를 지켜 주세요.
- 주유 중에는 휴대전화의 전원을 끄는 것이 안전합니다.

**비행기 탑승 시에는 휴대전화의 전원을 끄세요.**
- 휴대전화의 전자파가 비행기의 전자 운항 기기에 영향을 주어 위험할 수 있습니다.

**운전 중에는 휴대전화를 사용하지 마세요.**
- 운전 중 휴대전화 사용에 대한 관련 법규를 지켜 주세요.

**병원 안에서는 휴대전화의 전원을 끄세요.**
- 해당 병원의 규정을 지켜 주세요.
- 휴대전화의 전자파가 의료기기에 영향을 줄 수 있습니다.

**휴대전화 사용이 금지된 곳에서는 휴대전화의 전원을 끄세요.**
- 만일 이를 따르지 않을 경우 전파상의 문제나 위험이 발생할 수 있습니다.

## 주 의

### 휴대전화를 잘못 사용하여 사용자가 부상을 입거나 휴대전화가 손상되는 경우

**휴대전화의 전자파 관련 정보를 알아두세요.**
- 휴대전화는 전원이 켜진 상태에서 고주파 에너지(RF파 에너지)를 송수신합니다. 정보통신부는 이 에너지가 인체에 미치는 영향에 대한 안전 기준을 입법하여 시행하고 있습니다. 이 휴대전화는 그 기준에 맞게 만들어졌습니다.
- 휴대용 액세서리는 삼성에서 승인한 제품을 사용하세요. 승인되지 않은 액세서리를 사용하면 전자파 관련 기준을 어길 수 있으며, 사용자의 안전을 보장하지 못할 수 있습니다.

**올바른 안테나 사용법을 알아두세요.**
- 안테나가 있는 휴대전화는 일반 전화기와 같이 잡고 안테나를 어깨 위로 바로 세워서 사용하세요.
- 휴대전화 전원이 켜진 상태에서는 안테나를 가능한 한 만지지 마세요.

**젖은 손으로 휴대전화나 전원 플러그를 만지지 마세요.**
- 감전이 될 수 있습니다.

**휴대전화, 배터리, 충전기 등을 열기구(난로, 전자레인지 등) 가까이에 두거나 안에 넣지 마세요.**
- 제품이 변형되거나, 폭발 및 화재의 원인이 됩니다.

**사용자 임의로 개조하거나, 분리, 수리하지 마세요.**
- 수리는 반드시 삼성전자 지정 서비스 센터를 이용하세요.
- 임의로 개조나 분리, 수리했을 때는 무상 수리를 받을 수 없습니다.

**액세서리와 배터리는 삼성에서 제공하거나 승인한 정품을 사용하세요.**
- 승인되지 않은 배터리를 사용하면 배터리가 폭발하거나 휴대전화가 고장 날 수 있습니다.

**충전기는 반드시 한국정보통신기술협회(TTA)의 인증 마크를 획득한 표준형 충전기를 사용하세요.**
- 인증받지 않은 충전기를 사용하면 배터리가 폭발하거나 휴대전화가 고장 날 수 있습니다.

**휴대전화의 데이터는 별도 보관하세요.**
- 휴대전화 수리시 또는 부주의한 사용으로 휴대전화에 저장된 전화번호, 메시지, 메모, 사진, 음악 파일 등의 데이터가 손상되거나 지워질 수 있습니다. 데이터 손상이나 유실로 인한 피해는 휴대전화 제조회사가 책임지지 않으므로 중요한 데이터는 별도로 기록하여 보관해 두시기 바랍니다.

**공공장소에서는 휴대전화 사용 예절을 지켜 주세요.**
- 공연장이나 영화관 등의 공공장소에서는 주위 사람에게 피해를 주지 않도록 하세요.

# 사용설명서 구성

**기본적인 휴대전화 사용법을 설명하고 있습니다.**
꼭! 읽어주세요. — 기본 사용법

전화 걸기, 받기, 통화 중 이용할 수 있는 기능을 설명하고 있습니다. — 전화 사용법

휴대전화의 모든 메뉴 기능을 메뉴 순서대로 설명하고 있습니다. — 메뉴 사용법

**안전 및 주의 사항, 고장같다고요** 등의 알아두면
도움이 되는 내용입니다. — 부록

## 사용설명서에 표시된 버튼, 기호 설명

- 메뉴 : 메뉴 를 누르는 상황
- 확인 : 확인 을 누르는 상황
- 1 ~ 0 : 숫자에 해당하는 다이얼 버튼을 누르는 상황
- 알아두기 : 해당 기능에 대한 보충 설명
- 연결메뉴 : 메뉴 를 눌러 선택할 수 있는 연결 메뉴 목록
- 단축 : 단축 실행 버튼 표시

# 차례 보기

## 기본 사용법


구성품이 모두 있나요? ..................... 4
휴대용 반지걸이 연결하기 ..................... 4
배터리 끼우기 ..................... 4
충전하기 ..................... 5
각 부분의 이름 ..................... 6
버튼 기능 설명 ..................... 6
화면 상단 아이콘 설명 ..................... 7
슬라이드 열고 닫는 방법 ..................... 8
메뉴 실행 방법 익히기 ..................... 8
화면 따라 조작하기 ..................... 11
기본 환경 설정
–소리, 화면, 비밀번호, 잠금 ..................... 13
문자 입력 방법 익히기 ..................... 14


## 전화 사용법


여러 가지 방법으로 전화 걸기 ..................... 16
전화 받기 ..................... 17
부재 중 전화 또는 메시지 보기 ..................... 17
매너 모드 사용하기 ..................... 17
통화 중 기능 사용하기 ..................... 17



상세 메뉴 페이지는 메뉴 찾기 도표를 이용해 찾으세요.


## 메뉴 사용법


매직엔 메뉴 ..................... 18
굿타임 KTF 메뉴 ..................... 21
화면 메뉴 ..................... 25
소리 메뉴 ..................... 28
전자다이어리 메뉴 ..................... 30
애니콜 세상 메뉴 ..................... 34
환경 설정 메뉴 ..................... 41
메시지 메뉴 ..................... 48
전화번호부 메뉴 ..................... 55
카메라 메뉴 ..................... 59


## 부록


PC 링크 PRO에 관하여 ..................... 66
바른 배터리 사용법 ..................... 66
고장같다고요? ..................... 68
사용자의 안전을 위한 경고
및 주의 사항 ..................... 70
별매품 ..................... 73
규격 및 특성 ..................... 74
For Foreigner ..................... 75
제품보증서 ..................... 78


**침수 라벨에 관하여**

휴대전화 또는 배터리가 물이나 액체 등에 젖거나 잠기면 제품 내부에 부착되어 있는 침수 라벨의 색상이 바뀝니다. 이러한 원인으로 발생한 고장은 무료 서비스를 받을 수 없으므로 주의하세요.

# 메뉴 찾기


| 1. 굿타임 KTF | 21 |
|---|---|
| 1 고객센터/요금조회 | 22 |
| 2 음성 부가서비스 | 22 |
| 3 KTF 멤버스 카드 | 22 |
| 4 매직엔 Top 10 | 22 |
| 5 다운로드 센터 | 19 |
| 6 매직엔 팝업 | 22 |
| 7 MP3 | 35 |
| 8 K-merce | 23 |
| ⁎ 노래방 | 24 |

| 2. 화면 | 25 |
|---|---|
| 1 평상시 화면 | 26 |
| 2 배경화면 선택 | 26 |
| 3 메뉴 디자인 | 27 |
| 4 다이얼 디자인 | 27 |
| 5 조명 설정 | 27 |
| 6 이미지 관리 | 27 |

| 3. 소리 | 28 |
|---|---|
| 1 수신벨 선택 | 29 |
| 2 벨/진동 선택 | 29 |
| 3 소리크기 | 29 |
| 4 기능음 구성 | 29 |
| 5 정각 알림 | 29 |
| 6 취침 모드 | 29 |

| 4. 전자다이어리 | 30 |
|---|---|
| 1 Today | 31 |
| 2 모닝콜 | 31 |
| 3 알람 | 31 |
| 4 일정관리 | 32 |
| 5 전자계산기 | 32 |
| 6 할일 | 33 |
| 7 메모 | 33 |
| 8 시계 | 33 |
| 9 단위환산 | 33 |

| 5. 애니콜 세상 | 34 |
|---|---|
| 1 웰빙 음악 감상 | 35 |
| 2 MP3 | 35 |
| 3 게임 | 36 |
| 4 음성메모 | 37 |
| 5 음성인식 | 37 |
| 6 자동응답 | 37 |
| 7 적외선 통신 | 38 |
| 8 애니콜 랜드 | 39 |
| 9 애니콜 SOS | 39 |
| ⁎ 이동식 디스크 | 40 |

| 6. 환경설정 | 41 |
|---|---|
| 1 통화 설정 | 42 |
| 2 메시지 설정 | 43 |
| 3 카메라 설정 | 44 |
| 4 전화번호부 설정 | 45 |
| 5 메모리 관리자 | 45 |
| 6 사용제한/잠금 | 45 |
| 7 비밀번호 변경 | 46 |
| 8 언어/Language | 47 |
| 9 내번호 관리 | 47 |
| 0 버튼잠금 해제방법 | 47 |
| ⁎ 초기화 | 47 |
| # 시간 설정 | 47 |

| 7. 메시지 | 48 |
|---|---|
| 1 메시지 함 | 49 |
| 2 멀티메일 작성 | 51 |
| 3 문구/이모티콘 | 52 |
| 4 이메일 | 52 |
| 5 매직엔 멀티큐 | 53 |
| 6 매직엔 SMS | 53 |
| 7 SPAM 차단 | 54 |
| ⁎ 메시지 통신 기록 | 54 |

| 8. 전화번호부 | 55 |
|---|---|
| 1 간편 검색 | 56 |
| 2 연락처 검색 | 57 |
| 3 연락처 등록 | 56 |
| 4 통화 기록 보기 | 57 |
| 5 음성 인식 검색 | 57 |
| 6 그룹 검색/관리 | 58 |
| 7 최근 검색 목록 | 58 |
| # 내 번호/명함 | 58 |

| 9. 카메라 | 59 |
|---|---|
| 1 촬영 | 62 |
| 2 애니콜 앨범 | 63 |
| 3 매직엔 앨범 | 63 |
| 4 포토스튜디오 | 64 |
| 5 사진 업로드하기 | 64 |
| 6 동영상 업로드하기 | 64 |
| 7 핫코드 | 65 |

# 기본 사용법

## 구성품이 모두 있나요?

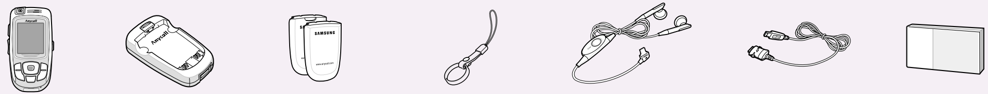


| 휴대전화 | 배터리 충전 거치대 | 표준형/대용량 배터리 | 휴대용 반지걸이 | 스테레오 이어마이크로폰 | 데이터 통신 케이블 | 사용 설명서 |
|---|---|---|---|---|---|---|

## 휴대용 반지걸이 연결하기

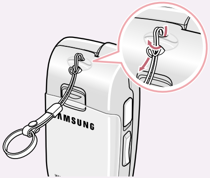


## 배터리 끼우기

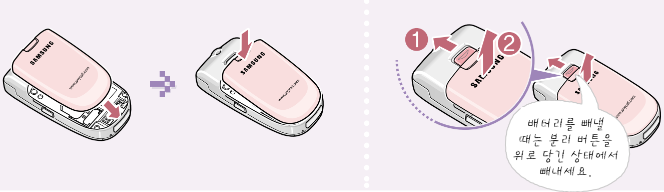

# 충전하기

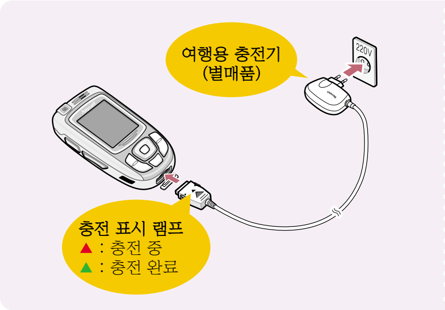


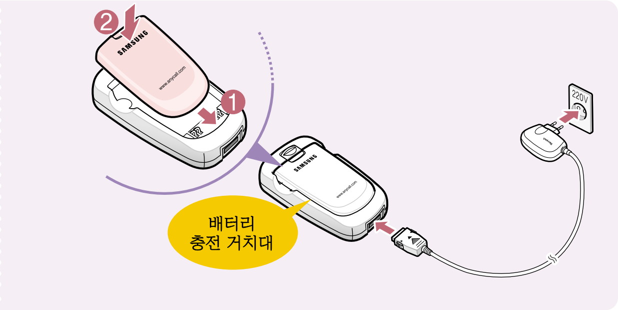


## 분리할 때

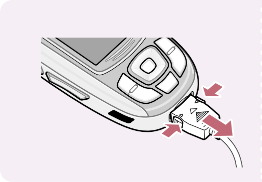

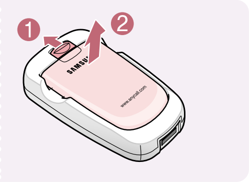


알아두기

- 충전이 끝난 뒤 충전기를 사용하지 않을 경우에는 충전기에서 제품을 분리하거나 전원 플러그를 빼 주세요.
- 여행용 충전기(TCH080KSK/TCH080KDK)는 별매품이며 제품을 구입한 대리점이나 가까운 서비스 센터에서 삼성 정품을 구입하여 안전하게 사용하세요.

## 각 부분의 이름

## 버튼 기능 설명

| | |
|---|---|
| | ● 메뉴 실행/ 길게 누르면 **바로가기** 메뉴 실행<br>● 메뉴 실행 중 해당 연결 메뉴를 열 때 |
| | ● 현재 선택한 메뉴 또는 기능을 선택할 때<br>● 길게 누르면 MP3 재생 |
| | ● 최근 통신 기록 실행<br>● 길게 누르면 최근에 사용한 번호로 전화 연결<br>● 입력한 번호로 전화 걸 때<br>● 전화를 받을 때 |
| | ● 전원을 켜거나 끌 때<br>● 통화를 끝낼 때<br>● 메뉴 실행 뒤 대기 상태로 돌아갈 때 |
| | ● 잘못 입력한 문자를 지울 때<br>● 상위 메뉴로 돌아갈 때<br>● 매직엔 팝업 서비스 실행 |
| | 길게 누르면 매너 모드 설정 또는 해제 |
| | 수동 잠금 설정 후 길게 누르면 다시 잠금 (46쪽) |
| | ● 카메라 메뉴 실행<br>● 길게 누르면 카메라 모드 실행<br>● 카메라 모드에서 셔터 기능<br>● 통화 중 길게 누르면 통화 내용 녹음 실행<br>● 전화가 왔을 때 길게 누르면 전화 거절 |

| | |
|---|---|
| | 길게 누르면 매직엔 검색창 실행<br>검색어를 입력해 해당 매직엔 사이트 접속 |
| | (슬라이드 열린 상태)<br>● 버튼음 또는 기능음 크기 조절<br>● 통화 중 상대방 소리 크기 조절<br>(슬라이드 닫힌 상태)<br>● 긴급 메시지 호출 (39쪽)<br>● 전화가 왔을 때 길게 누르면 전화 거절<br>● (음량 상) 길게 누르면 사용자가 선택한 사이드키 거래가 실행<br>● (음량 하) 조명등 설정 후 길게 누르면 조명등 켜짐 (27쪽)<br>● (음량 하) 길게 누르면 현재 시각 알림 및 키 잠금/해제 선택 |
| | **검색 버튼**<br>● 번호나 기능을 순차적으로 검색할 때<br>● 단축 실행 버튼<br>: K-merce 메뉴<br>: 매직엔 메뉴 / 길게 누르면 매직엔 접속<br>통화 중 길게 누르면 소곤 소곤 기능 실행<br>: 전화번호부 메뉴 / 길게 누르면 전화번호부 검색<br>: 메시지 메뉴 / 길게 누르면 문자 메시지 작성<br>: 멀티팩 메뉴 / 멀티팩에서 기능이나 항목을 선택 |

# 화면 상단 아이콘 설명

| | |
|---|---|
| | 통화 지역의 신호 세기<br>신호 약함 신호 강함 |
| | 통화를 시도하고 있는 중에는<br>깜박이다가 전화가 연결되면 표시 |
| | 서비스 지역 벗어남 |
| | 애니콜 SOS 기능 설정 시 |
| | 모닝콜 또는 알람 설정 시 |
| | 적외선 통신 모드 사용 시 |
| | 애니콜 SOS 메시지 수신 시 |
| | 문자 메시지 수신 시 |
| | 멀티메일 수신 시 |
| | 음성 메시지 수신 시 |
| | 자동응답 설정 시 |
| | 잠금 기능 설정 시 |
| | 벨/멜로디 모드 설정 시 |
| | 음성벨 모드 설정 시 |
| | 진동 모드 설정 시 |
| | 무음/램프 모드 설정 시 |
| | 진동 후 벨 모드 설정 시 |
| | 매너 모드 설정 시 |
| | 취침 모드 설정 시<br>(설정된 시간에만 표시) |
| | 멀티큐 방송 메시지 수신 시 |
| | 배터리 양 표시<br>부족 즉시 충전 |

알아두기

**화면 볼 때 참조하세요.**

● 화면은 직사광선(햇빛 등)에서 사용할 경우 잘 보이지 않습니다. 그늘진 곳이나 신문을 읽을 수 있는 정도의 밝기가 알맞습니다.
● 배터리 소모를 줄이기 위해 설정된 조명 시간이 되면 자동으로 화면이 꺼집니다. (꺼짐 시간 변경 → 27쪽)

## 슬라이드 열고 닫는 방법

알아두기

- 슬라이드가 닫힌(버튼 잠금) 상태에서 메뉴 기능을 사용하려면 아무 버튼을 길게 눌러 잠금을 해제한 후 사용하세요.
- 슬라이드 동작 부분에 이물질이 끼어 있으면 휴대전화가 고장나거나 다칠 수 있으므로 주의하세요.

## 메뉴 실행 방법 익히기

**방법 1 원하는 메뉴 검색해 실행하기** (예: 벨소리 바꾸기)

시작

메뉴 누름

(검색 버튼) 눌러 메뉴(소리) 선택

확인 누름
또는
메뉴 번호 누름

(검색 좌/우) 눌러 다른 메뉴를 선택할 수 있습니다.

/ (검색 상/하) 눌러 기능 (수신벨 선택) 선택

누름 또는 메뉴 번호 누름

K-bank / @ (검색 상/하) 눌러 벨소리 선택

누름 또는 메뉴 번호 누름

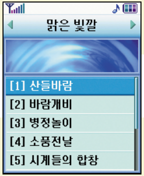


✉ / ☎ (검색 좌/우) 눌러 목록 선택,
K-bank / @ (검색 상/하) 눌러 벨소리 선택

누름

상위 메뉴 이동: 취소/팝업
대기 상태 이동:

끝

## 방법 2 단축 버튼 눌러 메뉴 실행하기

제공하는 단축 버튼은 아래 그림을 참조하세요.

## 방법 3 자주쓰는 메뉴 등록해 실행하기

1. 슬라이드를 열고 [메뉴] 길게 누름
2. 번호 선택 후 [메뉴] [1] 누름
3. 등록할 메뉴 또는 기능 선택 후 [메뉴] 누름
4. 아이콘 선택 후 [확인] 누름

- 2 ~ 4 반복해서 설정

**알아두기** 바로가기 1번 메뉴에 **음성인식** 기능이 기본으로 저장되어 있습니다.

### 등록된 메뉴를 실행하려면

1. 슬라이드를 열고 [메뉴] 길게 누름
2. 원하는 메뉴 아이콘 선택 후 [확인] 누름

**연결메뉴** 등록, 아이콘 변경, 순서 바꾸기, 삭제, 초기화, 도움말

# 화면 따라 조작하기

메뉴 7 1 1

현재 선택할 항목을 사용할 수 있는 연결 메뉴가 있다는 표시입니다.

눌러 실행

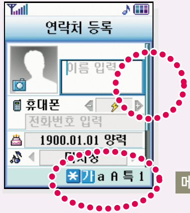


메뉴 8 3

## 스크롤 표시

항목이 많아 한 화면에 보이지 않을 때는 스크롤 막대가 표시됩니다.

/ 눌러 항목 선택

## 문자 입력 모드

입력할 문자 종류를 선택할 수 있습니다. 문자 입력 시 자동으로 나타납니다.

눌러 실행

메뉴 2 3 3 1

화면의 ▲▼◀▶ 또는 《 》 표시는 선택할 수 있는 항목이 더 있다는 표시입니다.

/ 또는 / 눌러 선택

# 화면 따라 조작하기

메뉴 2 3 4

여러 개의 선택 항목 중 한 항목을 선택(⦿)하는 상태입니다.

검색 버튼 눌러 선택

메뉴 9 2 1

여러 개의 항목을 선택할 수 있습니다.
✓가 표시되면 선택된 상태입니다.

**선택/해제 : [multi pack] 누름**

메뉴 8 1

multi pack 1

탭 표시입니다.
탭을 누르면 관련된 옵션 또는 목록을 볼 수 있습니다.

[✉] / [☎] 눌러 선택

[@]

[@] 길게

매직엔에 접속하면 화면 아래에 소프트 버튼이 표시됩니다.

**왼쪽: [메뉴]  중앙: [multi pack]  오른쪽: [확인]**

# 기본 환경 설정 – 소리, 화면, 비밀번호, 잠금

| | | |
|---|---|---|
| 버튼음, 기능음 조절 | 크기 조절 | ▶ 음량 버튼을 눌러 **버튼음** 또는 **기능음** 조절 |
| | 소리 종류 바꾸기 | ▶ 메뉴 3 4 ▶ 기능 선택해 음 바꾸기 (기능음을 끄려면 **해제** 선택) |
| 벨소리 크기 조절 | 소리 끄기 | ▶ 메뉴 3 2 ▶ **진동** 또는 **무음/램프** 선택 |
| | 크기 조절하기 | ▶ 메뉴 3 3 ▶ 조절하기 |
| 벨소리 선택 | 벨소리를 바꾸기 | ▶ 메뉴 3 1 ▶ 벨 목록 선택해 **벨소리** 바꾸기 |
| | 벨소리 내려받기 | ▶ @ 길게 누름 ▶ **소리/링투유/뮤직** 선택해 벨소리 내려받기 |
| 평상시 대기 화면 선택 | | ▶ 메뉴 2 1 1 ▶ 화면 이미지 선택 (26쪽) |
| 비밀번호 설정 | | ▶ 메뉴 6 7 ▶ 비밀번호 입력 ▶ 새 비밀번호 입력 ▶ 확인 입력 (비밀번호 변경 방법 → 46쪽) |
| 화면 켜짐 시간 선택 | | ▶ 메뉴 2 5 1 ▶ 조명 켜짐 시간 선택 (27쪽) |
| 휴대전화 잠금 | | ▶ 메뉴 6 6 5 ▶ 비밀번호 입력 ▶ **결때/수동 잠금, 결때/자동 잠금, 해제** 중에서 선택 (46쪽) |

# 문자 입력 방법 익히기

## 1단계 입력 모드 선택하기

문자 입력 시 [*] 또는 음량 버튼을 반복해 눌러 원하는 입력 모드 선택

메뉴 2 1 3

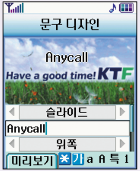


- 가 : 한글 모드 (천지인 입력)
- a : 영문 소문자 모드
- A : 영문 대문자 모드
- 특 : 특수문자 모드
- 1 : 숫자 모드

**알아두기**

- 현재 선택된 입력모드에서 간편하게 한글, 영문 소문자, 영문 대문자 모드로 전환할 수 있습니다. [▲] / [▼] 을 길게 눌러 원하는 입력 모드를 유지한 상태에서 문자를 입력하세요. 버튼에서 손을 떼면 원래 입력모드로 전환됩니다.
- 특수 문자에서 기존 제품 및 타사 제품으로 그림 문자 전송 시 깨져 보일 수 있습니다.

## 2단계 입력하기

▼ **한글(가) 입력 상태에서 숫자 버튼에 인쇄된 자음/모음을 조합해 입력**

자음 예

| | |
|---|---|
| ㄱ ▸ | [4] 한 번 누름 |
| ㅋ ▸ | [4] 두 번 누름 |
| ㄲ ▸ | [4] 세 번 누름 |

모음 예

| | | | |
|---|---|---|---|
| 아 ▸ | [0] [1] (ㅣ), [2] (·) | 야 ▸ | [0] [1] [2] [2] |
| 어 ▸ | [0] [2] (·), [1] (ㅣ) | 여 ▸ | [0] [2] [2] [1] |
| 오 ▸ | [0] [2] (·), [3] (ㅡ) | 요 ▸ | [0] [2] [2] [3] |
| 왜 ▸ | [0] [2] (·), [3] (ㅡ), [1] (ㅣ), [2] (·), [1] (ㅣ) | | |

▼ **영문 대문자(A) 또는 소문자(a) 입력 상태에서 해당 알파벳이 인쇄된 버튼을 반복해 누름**

예

| | | | |
|---|---|---|---|
| M ▸ | [6] 한 번 누름 | @ ▸ | [#] 짧게 누름 |
| N ▸ | [6] 두 번 누름 | # ▸ | [#] 길게 누름 |
| O ▸ | [6] 세 번 누름 | | |

▼ **특수 문자( 특 ) 입력 상태에서 원하는 특수 문자 번호 입력**

예

| | |
|---|---|
| ! ▸ 4 누름 | ～ ▸ 7 누름 |

▼ **숫자( 1 ) 입력 상태에서 숫자 버튼 누름**
(다른 모드에서는 숫자 버튼 길게 누름)

| | |
|---|---|
| 한 칸 띄우기 | ☎ 누름 |
| 입력한 문장 사이에 한 칸 띄우기 | ✉ / ☎ 눌러 커서 이동 ▶<br>● 영문은 0 한 번 누름<br>● 한글은 0 세 번 누름 |
| 글자 지우기 | 취소/삭제 누름<br>(짧게 : 한 자씩, 길게 : 모두) |

예 입력

## ‘Love 삼성1004♥’

| | |
|---|---|
| 영문 대문자( A ) 입력 모드 선택 | 5 세 번 누름 [L] |
| 영문 소문자( a ) 입력 모드 선택 | 6 세 번 누름 ▶ 8 세 번 누름 ▶ 3 두 번 누름 ▶ ☎ 누름<br>[Lo] [Lov] [Love] [Love ] |
| 한글( 가 ) 입력 모드 선택 | 8 1 2 누른 후 0 두 번 누름 ▶ 8 2 1 0 누름<br>[Love 삼] [Love 삼성] |
| 숫자( 1 ) 입력 모드 선택 | 1 누름 ▶ 0 누름 ▶ 0 누름 ▶ 4 누름<br>[Love 삼성1] [Love 삼성10] [Love 삼성100] [Love 삼성1004] |
| 특수문자( 특 ) 입력 모드 선택 | K-bank / @ 눌러 ‘♥’ 있는 문자열 선택 ▶ 5 누름 ▶ 확인 누름<br>[Love 삼성1004♥] |

기본 사용법

# 전화 사용법

## 여러 가지 방법으로 전화 걸기

| | |
|---|---|
| **번호 입력해 전화 걸기** | 대기 상태에서 상대방 번호 입력 후 누름 ▶ 통화 |
| **최근 통신 기록에서 찾아 걸기** | 대기 상태에서 누름 ▶ 원하는 번호 선택 ▶ 누름 ▶ 통화 |
| **단축 번호로 전화 걸기** | (단축 번호 001~009)<br>대기 상태에서 해당 번호 길게 누름 ▶ 통화<br>(단축 번호 000, 010~999)<br>대기 상태에서 앞 자릿수는 짧게 누르고 맨 뒷자릿수는 길게 누름 ▶ 통화 |
| **번호 4자리로 검색해 전화 걸기** | 검색할 앞 번호 또는 뒷번호 4자리 누름 ▶ 원하는 번호 선택 후 누름 ▶ 통화 |

| | |
|---|---|
| **마지막에 통화한 번호로 전화 걸기** | 대기 상태에서 길게 누름 ▶ 통화 |
| **음성으로 전화 걸기** | 메뉴 길게 누른 후 1 누름 ▶ 음성 안내에 따라 이름 말함 ▶ 통화<br>● **음성인식** 동작을 **자동**으로 설정한 경우 슬라이드를 열면 음성으로 전화 걸기 실행 |
| **ARS 전화 걸기 (포즈 이용)**<br>**포즈란,**<br>일종의 잠시 멈춤 시간. 텔레뱅킹 등의 ARS 전화를 사용할 때는 통화 중에 주민 등록 번호, 카드 번호 등의 번호를 필요로 할 때 포즈 기호를 입력해 사용하세요. | 포즈 번호를 넣어 연결하려면<br>ARS 전화번호 입력 ▶ 메뉴 눌러 'P' 입력 ▶ 사용 번호 입력 ▶ 누름<br>연결된 후 사용하려면<br>ARS 안내에서 번호를 요구할 때마다 누름 |

알아두기

- 전화번호부에 저장되지 않은 번호로 전화를 걸면 통화 후 번호를 저장할 수 있는 상태가 됩니다.
- 전화번호부에 저장된 번호라면 수정할 수 있는 상태가 됩니다.

## 전화 받기

| | |
|---|---|
| 바로 받기 | 슬라이드를 열거나 [통화] 누름 |
| 전화 거절하기 | [카메라/∞] 또는 음량 상/하 길게 누름 ▶ 거절 메시지가 나감 (거절 방법 변경 → 43쪽) |
| 자동응답으로 받기 | 자동응답 설정된 상태라면 (설정 방법 → 37쪽) 응답 설정 시간 후 인사말 나감 ▶ 상대방은 안내에 따라 메시지 녹음 |
| 부재중 전화 확인하기 | 화면에 '부재중 전화'가 나타나 있으면 [확인] 누름 |

## 부재 중 전화 또는 메시지 보기

| | |
|---|---|
| 확인 방법 | 화면에 '미확인 수신' 목록 나타남 ▶ 항목 선택 ▶ [확인] 누름<br><br>화면을 해제하려면<br>**종료**를 선택하거나 [취소] 누름 |

## 매너 모드 사용하기

| | |
|---|---|
| 설정 방법 | [*] 길게 누름 |
| 해제 방법 | 설정된 상태에서 [*] 길게 누름 |

## 통화 중 기능 사용하기

| | |
|---|---|
| 상대방 소리 크기 조절하기 | 음량 버튼 누름 |
| 통화 내용 녹음하기 | [카메라/∞] 길게 누름 ▶ 통화 내용 녹음 (잠시 멈춤/계속 녹음 : [메뉴] 누름) ▶ 끝내려면 [확인] 누름 |
| 통화 중에 사용할 수 있는 메뉴 종류 | [메뉴] 누름<br><br>**소곤소곤 설정**: 내 소리를 크게 들리게 설정<br>**메모** : 메모 메뉴 실행<br>**전화번호부** : 전화번호부 메뉴 실행<br>**메시지** : 메시지 관리 메뉴 실행<br>**송화음 차단** : 내 소리가 안 들리게 설정<br>**키소리 안남** : 버튼 누르는 소리가 안나게 설정<br>**자기번호 송출** : 내 휴대전화 번호 보내기<br>**DTMF 보내기** : ARS 중에 미리 입력한 번호 전송 |

## 매직엔 메뉴

### 실행방법

@ 누름

원하는 아이콘 선택 후 multi pack 누름

### 할 수 있는 기능

- **매직엔, 멀티팩, K-머스, 메일, MSN, KT모바일** : 무선 인터넷 서비스
- **WINC** : 모바일 주소 사이트(WINC) 이용하여 무선 인터넷 접속
- **북마크** : 북마크를 확인하거나 추가 및 편집
- **URL** : URL 주소를 입력하여 사이트에 바로 접속
- **옵션설정** : 무선인터넷 환경 설정

알아두기

**검색어로 원하는 매직엔 사이트로 접속하려면**
0을 길게 눌러 매직엔 검색창이 실행되면 원하는 검색어를 입력, 실행(확인, K·bank, @, multi pack) 하세요.

단축

- 멀티팩 : multi pack 누름
- 매직엔 : @ 누름
- K-merce : K·bank 길게 누름

| 실행 가능한 기능 | 실행 방법 | 실행 후 사용 방법 |
|---|---|---|
| 매직엔 접속 | @ ▶매직엔<br>단축 @ 길게 누름 | 매직엔 서비스 접속<br>메뉴 이동: 검색 버튼 누름<br>이전 화면으로: 취소 또는 확인 누름<br>메뉴 선택: multi pack 누름<br>브라우저 메뉴: 메뉴 누름<br>접속 끝내기: (종료) 누름<br>연결 메뉴: 홈페이지, 다시 전송받기, 북마크 추가, 북마크 보기, URL 입력, URL 보기, 열어본 페이지, 옵션설정, 브라우저 도움말 |
| 멀티팩 실행 | @ ▶멀티팩<br>단축 multi pack 누름 | **콘텐츠를 내려받으려면**<br>**다운로드센터** 선택 ▶ 원하는 콘텐츠 내려받기<br>**멀티팩 환경 설정을 하려면**<br>**보관함** 선택 ▶ **환경설정** 선택 ▶ 원하는 환경 선택<br>**내려 받은 콘텐츠를 사용하려면**<br>**보관함** 선택 ▶ 콘텐츠 선택 후 실행<br>연결 메뉴: 삭제, 아이콘정렬, 상세정보, 메모리정보, 도움말 |
| 케이머스 | @ ▶K-머스 | 증권, 상품권 구입/선물, 티켓예매 등의 서비스 선택해 이용 |
| 매직엔 메일 확인 | @ ▶메일 | 매직엔 계정에 수신 또는 발신한 메일 확인 (매직엔 서비스에 가입 후 사용) |
| MSN 실행 | @ ▶MSN | MSN 사이트에 접속하면 서비스 이용 |
| KT 모바일 실행 | @ ▶모바일 | KT 모바일 파란 사이트에 접속하면 서비스 이용 |

## 매직엔 메뉴

| 실행 가능한 기능 | 실행 방법 | 실행 후 사용 방법 |
| --- | --- | --- |
| WINC을 이용하여 인터넷 사이트 접속<br>복잡한 URL 대신 번호를 통해 무선인터넷 콘텐츠에 접속하도록 실시하는 공공서비스입니다. URL주소의 **영문(도메인)에 일치하는 휴대전화 키패드 숫자**를 누르고 나서 **'#+고유번호'**를 누르면 됩니다. | @ ▶WINC | 숫자(번호)입력 선택 ▶ 모바일(WINC)주소 입력 후 검색 ▶ 해당 사이트 이동<br>알아두기<br>● **대기 화면에서 바로 접속하려면**<br>접속 사이트의 숫자 주소 입력 후 @ 누름<br>● **고유번호란?**<br>WINC에 등록된 사이트의 고유 번호입니다. 원하는 사이트의 고유 번호를 모르면 WINC에 접속 후 '브랜드검색' 을 이용해 접속하거나 www.winc.or.kr 사이트에서 고유 번호를 확인하세요. |
| 북마크 | @ ▶북마크 | 접속할 북마크 선택해 접속<br>**북마크를 추가하려면**<br>**북마크 추가** 선택<br>▶ 이름 및 주소 입력 후 **추가** 선택<br>**북마크를 수정 또는 제거하려면**<br>항목 선택 후 확인 누름<br>▶ **수정** 또는 **북마크 제거** 선택 |
| 인터넷 주소(URL) 직접 입력해 접속 | @ ▶URL | 사이트 주소 입력 후 해당 사이트 이동 |
| 매직엔 옵션 설정 | @ ▶옵션설정 | ● **프락시 서버** : 프락시 서버 및 포트 설정<br>● **이메일 서버** : 이메일 서버 설정<br>● **고급 설정** : DNS 서버와 네트워크 연결 시간 설정<br>● **이미지보기 설정** : 이미지 보기 방법 설정<br>● **쿠키 설정** : 쿠키 저장여부 및 쿠키 삭제 설정<br>● **마이홈 설정** : 자주가는 사이트를 마이홈 아이콘으로 등록<br>● **브라우저 정보** : 브라우저 버전 정보 |

# 굿타임 KTF 메뉴

**실행방법**

메뉴 누름

굿타임 KTF 선택 후 확인 누름

원하는 기능 선택 후 확인 누름

**할 수 있는 기능**

- **고객센터/요금조회** : KTF 고객센터 접속 및 사용 요금 조회
- **음성 부가서비스** : 부가서비스 신청 및 설정
- **KTF 멤버스 카드** : KTF 멤버스 카드 사이트 접속
- **매직엔 Top 10** : 매직엔 주요 사이트 접속
- **다운로드 센터** : 멀티팩 다운로드 센터에 접속
- **매직엔 팝업** : 인터넷 서비스를 바탕화면에 설정, 확인하는 서비스 사용
- **MP3** : MP3 음악 재생과 파일 관리
- **K-merce** : 전자 상거래를 할 수 있는 생활 밀착형 모바일 서비스
- **노래방** : 매직엔의 노래방에서 내려받기 및 재생

**알아두기**

자세한 사용 방법은 매직엔 홈페이지 (www.magicn.com)나 관련 책자를 참조하세요.

## 굿타임 KTF 메뉴

| 실행 가능한 기능 | 실행 방법 | 실행 후 사용 방법 |
|---|---|---|
| 고객센터 요금조회 | 메뉴 1 1 | 휴대전화 사용 요금, 통화량, 마일리지 안내 등의 각종 정보를 조회 |
| 음성 부가서비스 | 메뉴 1 2 | 신청할 서비스 선택 ▶ 해당 사이트에 접속하여 서비스 신청 |
| KTF 멤버스 카드 사용 | 메뉴 1 3 | KTF 멤버스 카드 사이트 접속해 모바일 카드 신청 및 사용<br>자세한 내용은 홈페이지(www.KTFmembers.com)를 참고하세요. |
| 매직엔 Top 10 접속 | 메뉴 1 4 | 접속할 사이트 선택해 서비스 이용 |
| 멀티팩 콘텐츠 내려받기 | 메뉴 1 5 | 19쪽 |
| 팝업 서비스 | 메뉴 1 6 | **팝업 다운 받기** 선택 ▶ 원하는 팝업 서비스 선택해 내려받기 ▶ 대기 화면으로 설정하려면 예' 선택 (대기 화면을 평상시 화면으로 변경 방법 → 26쪽) |
| MP3 실행 | 메뉴 1 7 | 35쪽 |

| 실행 가능한 기능 | 실행 방법 | 실행 후 사용 방법 |
| --- | --- | --- |
| K-merce | 메뉴 1 8 | 원하는 서비스 선택해 사용 |

K-merce

K-merce 서비스란?
신용카드 결제부터 교통 서비스 등 휴대전화 하나로 언제 어디서든 전자 상거래를 할 수 있는 생활 밀착형 모바일 서비스입니다.

원하는 서비스 선택해 사용

- **업그레이드** : 메뉴 업데이트, 프로그램 업그레이드, 프로그램 정보 확인
- **K뱅크** : 원하는 은행 사이트에 접속하여 은행 관련 업무 실행
- **K카드** : 원하는 카드 회사 사이트에 접속하여 신용 카드 관련 업무 실행
- **K멤버십** : 카드를 가지고 다닐 필요 없이 각종 멤버십 서비스를 이용
- **K증권** : K-merce 증권 사이트에 접속하여 증권/금융 관련 정보 서비스 이용
- **K교통** : 버스, 철도, 항공 등의 서비스에 접속해 예약 또는 조회 실행
- **K라이프** : 공공 서비스, 부동산, 보험, 의료, 출입ID 등의 생활 관련 서비스 이용
- **K&조이** : 티켓 예매/예약, 쇼핑, 상품권, 쿠폰 등의 서비스 이용

**스마트 카드 발급 받기**

K-merce 스마트 카드는 제휴 신용카드사 및 KTF 대리점에서 K.Bank 스마트 카드는 제휴 은행 본점 및 지점에서 신청 가능합니다. 자세한 사항은 홈페이지를 (www.K-merce.com) 참고하세요.

**스마트 카드 설치하기**

배터리 빼기 ▶

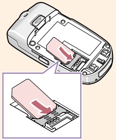

▶ 배터리 끼우기

## 굿타임 KTF 메뉴

| 실행 가능한 기능 | 실행 방법 | 실행 후 사용 방법 |
|---|---|---|
| (K-merce) K-merce 환경 설정 | 메뉴 1 8 9 | **핫키 버튼을 설정하려면**<br>**K.bank[핫키]버튼설정** 선택 ▶ 확인 누름 ▶ 핫키로 설정할 메뉴 선택<br>알아두기 핫키란?<br>K.bank 버튼을 짧게 눌렀을 때 전용 프로그램으로 이동합니다.<br><br>**전용프로그램을 설정하려면**<br>**전용프로그램 설정** 선택 ▶ **KB 뱅킹** 또는 **멤버십클럽** 선택<br><br>**사이드키를 이용한 거래 항목을 설정하려면**<br>**사이드키 설정** 선택 ▶ CD/ATM 및 결제기에 사용할 기능 선택<br><br>**서비스를 삭제하려면**<br>**서비스 삭제** 선택 ▶ 삭제할 서비스 선택 후 multi pack 누름 |
| 노래방 사용 | 메뉴 1 * | **노래를 내려받으려면**<br>**노래다운받기** 선택 ▶ 접속되면 노래 내려받기<br><br>**내려받은 곡 재생하려면**<br>재생할 곡목 선택 |

# 화면 메뉴

실행방법

메뉴 누름

화면 선택 후 확인 누름

원하는 기능 선택 후 확인 누름

## 할 수 있는 기능

- **평상시 화면** : 평상시 화면 꾸미기
- **배경화면 선택** : 배경화면 이미지 선택
- **메뉴 디자인** : 메뉴 화면 모양, 색상,서체 변경, 글자 색 및 글자 크기 변경
- **다이얼 디자인** : 다이얼 숫자의 크기 및 색상 변경
- **조명 설정** : 조명 시간, 버튼 조명, 램프 색상, 조명등 켜짐 시간 선택
- **이미지 관리** : 내려받은 또는 나만의 이미지 확인 및 사용

## 화면 메뉴

| 실행 가능한 기능 | 실행 방법 | 실행 후 사용 방법 |
| --- | --- | --- |
| **평상시 화면 선택** | 메뉴 2 1 | **배경 이미지** 선택 ▶ 원하는 이미지 목록 선택 ▶ 이미지 선택<br>**화면 디자인** 선택 ▶ 달력, 단축 번호, Today, 일정, 할일, 시계 선택<br>**문구 디자인** 선택 ▶ 표시 방법 선택 ▶ 문구 입력 ▶ 문구 위치 및 컬러 선택<br>(화면 디자인에서 **없음**을 선택한 경우에만 적용)<br>**시계 디자인** 선택 ▶ 시계 선택 ▶ 표시 위치 선택<br>(화면 디자인에서 **없음**을 선택한 경우에만 적용)<br>**초기화** 선택 ▶ **예** 선택<br><br>알아두기<br>**배경 이미지 목록 종류**<br>● **기본 이미지** : 기본으로 제공하는 이미지<br>● **애니콜 앨범** : 애니콜 앨범에 저장된 사진<br>● **다운로드 이미지** : 매직엔 또는 멀티팩에서 내려받은 이미지<br>● **나만의 이미지** : PC 링크 PRO에서 내려받은 이미지<br>● **매직엔 앨범** : 매직엔 앨범에 저장된 이미지<br>● **멀티메일 이미지**: 첨부 파일 보관함에 저장된 멀티메일 이미지 |
| **배경 화면 선택** | 메뉴 2 2 | 원하는 장면 선택 ▶ 원하는 이미지 목록 선택 ▶ 이미지 선택<br>(구입 시의 설정 상태로 하려면 **초기화** 선택) |

| 실행 가능한 기능 | 실행 방법 | 실행 후 사용 방법 |
|---|---|---|
| 메뉴 디자인하기 | 메뉴 2 3 | **메뉴 화면 모양** 선택 ▶ **플래시리듬 메뉴** 또는 **블럭 메뉴** 선택<br>**메뉴 화면 색상** 선택 ▶ 아이스 블루, 스프링 오렌지, 러브 핑크, 오아이스 그린 선택<br>**서체 변경** 선택 ▶ **벡터 서체** 또는 **일반 서체** 선택 ▶서체 종류/색상/명도 선택<br>**글자 크기** 선택 ▶ (벡터 서체를 선택한 경우) **작게, 중간, 조금 크게, 크게, 매우 크게** 선택<br>(일반 서체를 선택한 경우) **일반 크기** 또는 **크게 보기** |
| 다이얼 디자인 | 메뉴 2 4 | 화면에 표시되는 다이얼의 크기, 색상 및 배경색/이미지 변경 |
| 조명 설정 | 메뉴 2 5 | **조명 시간** 선택 ▶ 화면의 켜짐 시간 선택<br>**버튼 조명** 선택 ▶ **절전 조명** 또는 **일반 조명** 선택<br>**램프 색상** 선택 ▶ 상황 및 램프 색상 선택<br>**조명등 기능** 선택 ▶ 조명등 켜짐 시간 선택<br>알아두기 **조명등 기능을 설정한 경우**<br>조명등을 사용하려면 슬라이드가 닫힌 상태에서<br>음량 하(▼)를 길게 누른 후 슬라이드를 열어 주세요.<br>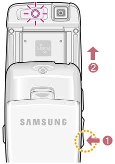 |
| 내려받은 이미지 관리 | 메뉴 2 6 | **이미지를 내려받으려면**<br>**이미지 다운받기** 또는 **포토 다운받기**선택 ▶ 접속되면 이미지 내려받기<br>**내려받은 이미지 확인**<br>다운로드 이미지 또는 나만의 이미지 확인<br>연결 메뉴 **이름 변경, 보호 설정/해제, 삭제, 모두 삭제** |

# 소리 메뉴

실행방법

메뉴 누름

소리 선택
후 확인 누름

원하는 기능 선택
후 확인 누름

할 수 있는 기능

- **수신벨 선택** : 벨소리 선택
- **벨/진동 선택** : 벨 또는 진동 선택
- **소리크기** : 음의 종류별로 크기 조절
- **기능음 구성** : 각 기능별 음의 종류 선택 및 해제
- **정각 알림** : 정각 알림 설정 및 해제
- **취침 모드** : 취침 시간대를 설정하여
  벨소리 및 기능음의 소리 크기 조절

| 실행 가능한 기능 | 실행 방법 | 실행 후 사용 방법 |
|---|---|---|
| **수신벨 선택** | 메뉴 3 1 | 원하는 수신벨 목록 선택 ▶ 벨소리 선택<br>● **MP3 멜로디, 뮤직벨 :** 매직엔에서 내려받은 멜로디<br>● **700 멜로디** : 700서비스에서 내려받은 멜로디<br>● **나만의 벨** : PC 링크 PRO에서 내려받은 벨소리<br>● **멀티메일 사운드** : 멀티메일로 받은 벨소리 |
| **벨/진동 선택** | 메뉴 3 2 | 원하는 상태 선택<br>알아두기<br>● 음성벨을 선택한 경우 전화가 오면 음성으로 전화번호 또는 전화번호부에 등록한 이름을 들려줍니다.<br>● 수신벨이 무음/램프인 상태에서는 이어마이크로폰을 연결하면 전화 수신 시 이어마이크로폰을 통해서 벨이 울립니다. |
| **벨소리 크기 조절** | 메뉴 3 3 | **수신벨, 버튼음, 기능음, 메시지, 모닝콜, 알림음, 켤때, 끌때** 벨소리 크기 조절 |
| **기능음 선택** | 메뉴 3 4 | **전체음** 또는 **개별 기능음** 종류 선택 ▶ 음 선택 |
| **정각 알림 설정** | 메뉴 3 5 | **설정** 선택 ▶ 알림 시간 및 알림음 종류 선택 |
| **취침 모드 설정** | 메뉴 3 6 | **한번만** 또는 **매일** 선택 ▶ 알림 시간대, 소리 크기 및 램프 동작 여부 선택<br>알아두기<br>취침 시간대에 울리는 소리는 취침 모드에서 설정한 크기로 울립니다. (단, 모닝콜, SOS 메시지, MP3, 촬영음은 제외) |

# 전자다이어리 메뉴

실행방법

메뉴 누름

전자다이어리 선택 후 확인 누름

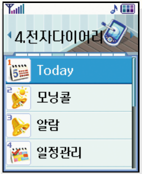


원하는 기능 선택 후 확인 누름

할 수 있는 기능

- ■ **Today** : 일정관리와 할일에 등록된 오늘의 일정 확인 및 사용
- ■ **모닝콜** : 모닝콜 기능 설정 및 해제
- ■ **알람** : 최대 10개의 알람 기능 설정
- ■ **일정관리** : 월간/주간/일간별 일정 등록 및 사용
- ■ **전자계산기** : 사칙연산을 이용한 계산
- ■ **할일** : 중요도별 할 일 등록
- ■ **메모** : 메모 등록 및 메모지 설정
- ■ **시계** : 세계 도시별 시각 보기 및 스톱 워치 사용
- ■ **단위환산** : 다른 단위를 이용한 단위 환산

알아두기

동일한 시간에 여러개의 알람이 설정된 경우 가장 우선 순위에 있는 알람이 먼저 울립니다.
(모닝콜〉알람〉일정〉기념일〉D-day〉할일)

| 실행 가능한 기능 | 실행 방법 | 실행 후 사용 방법 |
|---|---|---|
| 오늘 일정 확인 | 메뉴 4 1 | **Today를 확인하려면**<br>일정, 기념일, D-day, 할일 확인<br>(항목 표는 아래 참조)<br>연결 메뉴<br>● (일정, 할일) 완료표시, 내일로 미루기, 메시지 보내기, 오늘날짜로, 특정날짜로, 삭제, 모두 삭제<br>● (D-day, 기념일) 메시지 보내기, 오늘날짜로, 특정날짜로, 삭제, 모두 삭제<br><br>**Today를 편집하려면**<br>일정, 기념일, D-day, 할일 선택 ▶ 메뉴 누름 ▶ 편집할 연결 메뉴 선택 |
| 모닝콜 설정 | 메뉴 4 2 | 설정 선택 ▶ 메뉴 누름 ▶ 시각, 알림 주기, 반복 간격, 반복 횟수, 모닝콜 멜로디, 이미지 선택<br><br>알아두기: 매너 기능 또는 전화벨이 진동/무음 설정인 상태에서도 설정한 시각이 되면 모닝콜이 울립니다. |
| 알람 설정 | 메뉴 4 3 | **등록하려면**<br>메뉴 누름 ▶ 새 알람 선택 ▶ 알람 설정<br><br>**삭제 또는 모두 삭제하려면**<br>메뉴 누름 ▶ 삭제 또는 모두 삭제 선택 |

| 항 목 | 설 명 | 항 목 | 설 명 |
|---|---|---|---|
| (일정 아이콘) | 일정 | (D 아이콘) | D-Day |
| (기념일 아이콘) | 기념일 | (할일 아이콘) | 할 일 |

| 실행 가능한 기능 | 실행 방법 | 실행 후 사용 방법 |
|---|---|---|
| **일정 등록 및 보기**<br>알아두기<br>새로운 일정, 기념일, D-Day 등을 등록하고 확인하는 기능입니다. 등록된 내용을 Today 에서 확인할 수 있습니다. | 메뉴 4 4 | **등록하려면** 일정+기념:100개, D-day:30개 등록<br>등록할 날짜 선택 ▶ 메뉴 누름 ▶ **새 일정, 새 기념일** 또는 **새 D-day** 선택 ▶ 필요한 정보 입력<br>**등록한 일정을 보려면**<br>날짜 선택 ▶ 확인 누름<br>연결메뉴<br>• (월간/주간/일간 탭 선택) **새 일정, 새 기념일, 새 D-day, 오늘날짜로, 특정날짜로, 종류별 전체보기**<br>• (월간/주간 보기) **새 일정, 새 기념일, 새 D-day, 오늘날짜로, 특정날짜로, 삭제, 모두 삭제, 종류별 전체보기**<br>• (일간 보기) **새 일정, 새 기념일, 새 D-day, 완료표시, 오늘날짜로, 특정날짜로, 삭제, 모두 삭제, 종류별 전체보기** |
| **전자 계산기** | 메뉴 4 5 | 계산값 입력 ▶ 연산 기호 선택 ▶ 계산값 입력 후 확인 누름<br>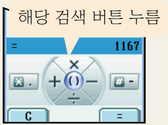<br>알아두기<br>• 숫자 15자리까지 입력 가능<br>• 연산 기호 10개까지 선택 가능<br>• 소수점 입력 : * 누름 (최대 5자리)<br>• 음수(–) 입력 : # 누름<br>• ( ) 연산자 입력 : multi pack 누름 |

| 실행 가능한 기능 | 실행 방법 | 실행 후 사용 방법 |
|---|---|---|
| 할일 등록 및 보기 | 메뉴 4 6 | **새 할일을 등록하려면**<br>메뉴 누름 ▶ **새 할일** ▶ 할일, 중요도, 종료일, 알람 설정<br>**할일을 확인하려면**<br>확인할 할일 목록 선택해 확인<br>연결메뉴 **새 할일, 완료표시, 종료일순보기, 삭제, 모두 삭제** |
| 메모 작성 및 보기 | 메뉴 4 7 | **메모를 작성하려면**<br>메뉴 누름 ▶ **새 메모** ▶ 메모 내용 입력<br>**작성한 메모를 보려면**<br>등록된 메모 보기<br>연결메뉴 **새 메모, 메모검색, 메모지설정, 메모잠금, 삭제, 모두 삭제** |
| 세계시각 및 스톱 워치 | 메뉴 4 8 | **세계시각을 보려면**<br>**세계시각** ▶ 원하는 지역 선택<br>연결메뉴 **서머타임 설정, 도움말**<br>**스톱워치로 사용하려면**<br>**스톱워치** ▶ 확인 눌러 시작 (기록하려면 메뉴 누름) ▶ 정지하려면 확인 누름<br>알아두기<br>● 정지된 상태에서 메뉴(리셋)를 누르면 초기화됩니다.<br>● 20개까지 기록이 가능합니다. |
| 단위 환산 | 메뉴 4 9 | 기준 단위 선택 ▶ 계산값 입력 후 단위 종류 선택 ▶ 환산 단위 선택해 환산값 보기 |

# 애니콜 세상 메뉴

실행방법

메뉴 누름

애니콜 세상 선택 후 확인 누름

원하는 기능 선택 후 확인 누름

할 수 있는 기능

- **웰빙 음악 감상** : 기본으로 제공된 웰빙 음악 감상
- **MP3** : MP3 음악 재생 및 파일 관리
- **게임** : 기본 제공 게임
- **음성메모** : 자신의 목소리나 통화 중 내용 녹음
- **음성인식** : 음성으로 전화 걸기 등의 환경 설정
- **자동응답** : 자동 응답 인사말 선택 및 수신함 관리
- **적외선 통신** : 적외선 통신으로 데이터 주고 받기
- **애니콜 랜드** : 애니콜 랜드에서 내려받은 콘텐츠 실행
- **애니콜 SOS** : 위기 상황에 긴급 구조 요청 서비스
- **이동식 디스크** : 이동식 디스크로 전환하여 사용

| 실행 가능한 기능 | 실행 방법 | 실행 후 사용 방법 |
|---|---|---|
| 웰빙 음악 감상 | 메뉴 5 1 | 목록 선택 ▶ 음악 듣기 |
| MP3 듣기 | 메뉴 5 2 1<br>단축 확인 길게 누름 | 음악 재생 |

| | | | |
|---|---|---|---|
| 재생/일시 정지 | multi pack 누름 | 음량 조절 | 음량 버튼 누름 |
| 다음 곡 재생 | ☎ 누름 | 가사 보기/재생 화면 | 메뉴 누름 |
| 빨리 감기 | ☎ 길게 누름 | 반복 재생 선택<br>– 1 : 한 곡 반복 재생<br>– A : 전곡 반복 재생<br>– SFL : 임의 반복 재생 | K·bank 누름 |
| 이전 곡 재생 | ✉ 누름 | | |
| 되감기 | ✉ 길게 누름 | | |
| 구간 반복 재생 방법 | 반복 시작 부분 재생 시 확인 누름 ▶ 반복 끝 부분 재생 확인 누름 ▶ 지정한 시작, 끝 부분 반복 재생됨 | | |

알아두기

- 음악이 10초 이상 재생된 경우 ✉ 을 누르면 현재 곡이 처음부터 다시 재생됩니다.
- MP3 재생 중에 슬라이드를 닫아도 음악은 계속 재생됩니다. 슬라이드 닫힌 상태에서 동작 버튼을 실행하려면 버튼 잠금을 해제한 후 사용 하세요.

**MP3 파일을 휴대전화로 어떻게 내려받나요?**

매직엔이나 애니콜랜드에서 내려받은 MP3 파일 또는 컴퓨터에 저장된 MP3 파일을 Anycall MP3 Manager 프로그램을 이용하여 휴대전화로 내려받을 수 있습니다. 자세한 내용은 삼성 애니콜랜드 홈 페이지(www.anycall.com)를 참조하세요.

| 실행 가능한 기능 | 실행 방법 | 실행 후 사용 방법 |
|---|---|---|
| **MP3 파일 보관함**<br>알아두기<br>구입 시 기본 1곡이 저장되어 있는 상태입니다. | 메뉴 5 2 2 | 사용할 폴더 선택 ▶ MP3 파일 선택<br>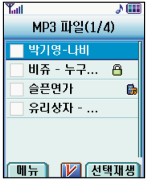<br>(아이콘) 벨소리로 설정 가능한 파일<br>(아이콘) 보호 설정된 파일<br>연결 메뉴<br>● (폴더) **폴더듣기, 폴더추가, 이름변경, 순서변경, 폴더삭제**<br>● (파일) **수신벨 설정, 상세정보, 파일이동, 이름변경, 보호설정/해제, 파일정렬, 선택삭제, 모두 삭제** |
| **플레이어 설정** | 메뉴 5 2 3 | 원하는 환경 설정<br>● **조명 시간 :** MP3 재생 중 조명 켜짐 상태 선택<br>● **재생 시간 :** MP3가 동작될 재생 시간 선택 |
| **Bomb Link 게임**<br>알아두기<br>게임을 하면 배터리가 빨리 소모됩니다. | 메뉴 5 3 | ● ENDLESS : 사용자가 끝낼 때까지 계속 게임<br>● 100 ATTACK : 100개의 불이 떨어질 동안 게임 실행<br>● OPTIONS : Sound, Vibe, High Scores, Clear Scores<br>● INSTRUCTIONS : 게임 사용법 및 키 동작 보기 |

| 실행 가능한 기능 | 실행 방법 | 실행 후 사용 방법 |
|---|---|---|
| 음성 메모 녹음 및 음성 메모함 관리 | 메뉴 5 4 | **녹음하려면**<br>**음성메모 녹음** 선택 ▶ 녹음 ▶ 끝내려면 확인 누름 (잠시 멈춤/계속 녹음 : 메뉴 누름) ▶ **들어보기, 다시 녹음하기, 저장하기** 선택<br>**녹음된 음성 메모를 들으려면**<br>**음성 메모함** 선택 ▶ 녹음된 메모 선택해 듣기 (잠시멈춤/계속재생 : 메뉴 누름)<br>연결 메뉴 **멀티메일 첨부, 재생, 전체재생, 이름변경, 상세정보, 삭제, 모두 삭제** |
| 음성인식 환경 설정 | 메뉴 5 5 | 원하는 환경 설정<br>● **음성인식설정 :** 동작 방법, 성별, 인식결과표시, 안내멘트 크기에 따라 음성 인식이 동작되게 설정<br>● **이어폰 설정 :** 이어마이크로폰의 통화 버튼을 눌러 음성 인식이 실행되게 설정 |
| 자동응답 설정 및 수신함 사용 | 메뉴 5 6 | **자동응답 환경을 설정하려면**<br>**자동응답 설정, 인사말 선택, 인사말 녹음** 설정<br>**수신된 녹음 내용을 들으려면**<br>**자동응답 수신함** 선택 ▶ 녹음된 내용 듣기<br>알아두기 자동응답이 설정된 경우 걸려온 전화를 자동으로 받게 되면 상대방에게는 전화 요금이 청구됩니다.<br>연결 메뉴 **재생, 저장정보, 삭제, 모두 삭제** |

| 실행 가능한 기능 | 실행 방법 | 실행 후 사용 방법 |
|---|---|---|
| **적외선 통신으로 데이터 받기**<br>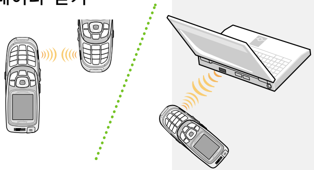 | 메뉴 5 7 1 | 적외선 포트 맞추기 ▶ 보내 주는 데이터 받은 후 저장<br>알아두기<br>● 핸즈프리 사용 중에는 적외선 통신을 사용할 수 없습니다.<br>● 기종이 다른 휴대전화 간의 적외선 통신은 안될 수 있습니다.<br>● 최대한 가까운 거리에서 통신하는 것이 좋으며 통신 각도는 30도 이내로 하십시오.<br>● 적외선 통신으로 자료를 전송할 때 전화가 오면 전송이 완료되지 않은 자료는 저장되지 않습니다.<br>● 상대방 휴대전화의 애니콜 앨범에서 보낸 사진은 내 휴대전화의 애니콜 앨범에서 확인이 가능합니다. |
| **적외선 통신으로 데이터 보내기** | 메뉴 5 7 | **먼저, 상대방이 수신 가능 상태인지 확인하세요.**<br>적외선 포트 맞추기<br>**명함전송** 선택<br>**전화번호부 전송** 선택 ▶ 번호 선택<br>**이미지 전송** 선택 ▶ 이미지 선택<br>**멜로디 전송** 선택 ▶ 멜로디 선택<br>**파일 전송** 선택 ▶ **system** 선택 ▶ 원하는 폴더의 파일 선택<br>▶ 메뉴 1 누름<br>알아두기<br>● **파일 전송**에서 적외선으로 전송한 파일은 **수신인의 이동식 디스크**에 저장됩니다. (파일 확인 → 40쪽 '이동식 디스크 관리하기')<br>● 적외선 통신을 이용해 주고 받은 파일을 **IrReady인증**을 받은 프린터에서 출력할 수 있습니다. |

| 실행 가능한 기능 | 실행 방법 | 실행 후 사용 방법 |
|---|---|---|
| **애니콜 랜드에서 내려받은 콘텐츠 사용** | 메뉴 5 8 | 환경 설정 또는 구입한 콘텐츠 선택해 실행<br>연결 메뉴<br>● (환경설정) **실행하기, 콘텐츠, 새 폴더, 속성**<br>● (구입한 콘텐츠) **실행하기, 콘텐츠, 새 폴더, 잘라내기,삭제하기, 이름변경, 속성** |
| **긴급 메시지 서비스 (애니콜 SOS)**<br><br>애니콜 SOS 기능은 위기 상황 시 응급 구조를 위한 서비스 이므로 반드시 긴급한 상황일 때만 사용하도록 주의하세요. | 메뉴 5 9 | **설정하려면**<br>**설정** 선택 ▶ 메시지 보낼 휴대전화 번호 입력 ▶ 반복 전송 횟수 선택<br><br>**긴급 상황이 되면**<br>**슬라이드가 닫힌 대기 상태에서 음량 버튼을 연속 4회 이상 빠르게 누름**<br>● 휴대전화가 약하게 진동한 후 화면의 아이콘이 깜박이고 약 5초 후에 긴급 메시지를 지정된 수신처로 설정한 반복 횟수 만큼 전송하게 됩니다. (단, 5초 이전에 을 누르면 긴급 메시지가 전송되지 않습니다.)<br>● 긴급 메시지를 보낸 후 메시지 수신자로부터 전화가 오면 휴대전화가 약하게 진동한 후 자동으로 통화가 연결됩니다.<br>● 긴급 상황이 끝나면 을 눌러 해제하세요. |

| 실행 가능한 기능 | 실행 방법 | 실행 후 사용 방법 |
|---|---|---|
| **긴급 메시지 서비스<br>(애니콜 SOS)(계속)** | 메뉴 5 9 | 알아두기 SOS 메시지가 수신되면<br>● 메시지가 수신되면 휴대전화에서 경고음과 본체 화면에 아이콘이 표시됩니다.<br>▶매너모드, 진동, 무음으로 설정되어도 경고음이 울립니다.<br>▶일부 기능(예: 게임 중) 사용 중에는 진동으로 울립니다.<br>▶SOS 기능이 지원되지 않는 휴대전화인 경우 일반 문자 메시지로 수신됩니다.<br>● 메시지 확인 후 SOS 발신자에게 전화를 걸면 자동 통화 연결되어 SOS 발신자의 위험한 상황을 전화로 청취할 수 있습니다. |
| **이동식 디스크<br>관리하기** | 메뉴 5 * | 비밀번호 입력 ▶ 메뉴 눌러 메모리 사용 현황 확인 또는 디스크 포맷<br>(다시 휴대전화를 사용하려면 **디스크 종료**를 선택하세요.)<br><br>연결메뉴 **디스크 사용 현황, 디스크 포맷, 디스크 종료**<br><br>알아두기 이동식 디스크에 저장된 파일을 사용하려면 데이터 통신 케이블을 연결한 후 system 폴더에서 확인하세요. |

# 환경 설정 메뉴

## 실행방법

메뉴 누름

환경 설정 선택 후 확인 누름

원하는 기능 선택 후 확인 누름

## 할 수 있는 기능

- **통화 설정** : 사용자 환경에 맞게 통화 환경 설정
- **메시지 설정** : 메시지 메뉴를 사용자 환경에 맞게 설정
- **카메라 설정** : 카메라 메뉴를 사용자 환경에 맞게 설정
- **전화번호부 설정** : 전화번호부 메뉴를 사용자 환경에 맞게 설정
- **메모리 관리자** : 메모리에 저장된 파일 용량 확인 및 관리
- **사용제한/잠금** : 각종 기능 제한 또는 잠금 설정
- **비밀번호 변경** : 자신의 비밀번호로 변경
- **언어/Language** : 화면 표시 언어 선택
- **내번호 관리** : 휴대전화 번호 확인 및 투넘버 번호 등록
- **버튼잠금 해제방법** : 버튼잠금 해제방법 선택
- **초기화** : 특정 메뉴, 삭제, 설정, 보관한 데이타 초기화
- **시간 설정** : 현재 시간 설정

| 실행 가능한 기능 | 실행 방법 | 실행 후 사용 방법 |
|---|---|---|
| 통화 환경 설정 | 메뉴 6 1 | **전화받는 방식을 설정하려면**<br>**전화받기 설정** 선택 ▶ 원하는 방식 선택<br>● **휴대폰 열기** : 슬라이드를 열면 바로 연결<br>● **열고 버튼 누르기** : 슬라이드를 열고 아무 버튼 누름 ( ▲/▼ , /oo , 제외)<br>● **통화버튼 누르기** : 슬라이드가 닫힌 상태에서 누름<br><br>**지역번호를 설정하려면**<br>**자동 지역번호** 선택 ▶ 지역번호 입력 ▶ **설정** 선택<br>알아두기 **지역번호가 설정되면**<br>전화번호를 입력 할 때 자동으로 지역번호가 표시됩니다.<br><br>**핸즈 프리/이어마이크로폰 연결 시 전화 받는 방법을 설정하려면**<br>**자동 전화받기** 선택 ▶ **핸즈 프리** 또는 **이어폰** 선택 ▶ **자동 받기**(벨이 5초 정도 울린 후 자동으로 통화 연결) 또는 **수동 받기**(통화 버튼을 눌러 통화 연결) 선택 |

| 실행 가능한 기능 | 실행 방법 | 실행 후 사용 방법 |
|---|---|---|
| 통화 환경 설정 (계속) | 메뉴 6 1 | **발신자 번호를 보려면**<br>**수신번호 표시** 선택 ▶ 비밀번호 입력 ▶ **보기** 선택<br><br>**수신 거부하려면**<br>**수신 거부** 선택 ▶ 비밀번호 입력<br>▶ **특정 번호** 또는 **모든 번호** 선택<br>(특정 번호를 선택한 경우 번호 입력)<br><br>연결메뉴: **통화기록 검색, 전화번호부 검색, 모두 삭제**<br><br>**안내 메시지가 나가게 하려면**<br>**수신시 볼륨키동작** 선택 ▶ **음성메시지** 선택<br><br>알아두기: 안내 메시지 없이 벨이 울리지 않고 무음으로 램프만 깜박이게 하려면 **무음벨** 선택) |
| 메시지 환경 설정 | 메뉴 6 2 | **메시지 수신 알림음을 선택하려면**<br>**수신 알림음** 선택 ▶ **멀티메일** 또는 **문자/음성** 선택 ▶ 알림음 선택<br><br>알아두기: 통화 중에 메시지가 수신되면 사용자가 설정한 알림음과는 상관없이 메시지는 **알림음1**이 울립니다. |

# 환경 설정 메뉴

| | 실행 방법 | 실행 후 사용 방법 |
|---|---|---|
| 메시지 환경 설정 (계속) | 메뉴 6 2 | **메시지 수신 환경을 설정하려면**<br>**받기 설정** 선택 ▶ 원하는 환경으로 설정<br><br>**메시지 배경 화면을 선택하려면**<br>**편지지 선택** 선택 ▶ 이미지 선택<br><br>**메시지 보내기 환경을 설정하려면**<br>**보내기 설정** 선택 ▶ 원하는 환경으로 설정<br><br>**상용 메일 주소를 등록하려면**<br>**상용 메일 주소** 선택 ▶ 메뉴 2 누름 ▶ 메일 주소 입력<br>연결 메뉴 **편집, 주소 추가, 주소 삭제**<br><br>**멀티큐 환경을 설정하려면**<br>**멀티큐 설정** 선택 ▶ 알림음 설정 및 내용 표시 여부 선택 |
| 카메라 환경 설정 | 메뉴 6 3 | **촬영음을 선택하려면**<br>**촬영음** 선택 ▶ **사진촬영** 또는 **동영상촬영** 선택 ▶ 촬영음 종류 선택 후 원하는 음 선택<br><br>**촬영 중 통화, 메시지, 알람이 울리게 설정하려면**<br>**촬영 중 환경** 선택 ▶ 원하는 항목 선택 ▶ ON 선택<br>● **통화** ; 촬영 중에 전화 받기<br>● **메시지** ; 촬영 중에 메시지 수신<br>● **알람** ; 촬영 중에 알람 시각이 되면 알람이 울림 |

| 실행 가능한 기능 | 실행 방법 | 실행 후 사용 방법 |
|---|---|---|
| 카메라 환경 설정 (계속) | 메뉴 6 3 | **촬영한 사진 저장 방식을 설정하려면**<br>**자동 저장** 선택 ▶ **설정**(촬영 후 바로 저장) 또는 **해제**(촬영 후 이름 입력해 저장) 선택<br>**애니콜 앨범 잠금을 설정하려면**<br>**앨범 잠금** 선택 ▶ 비밀번호 입력 ▶ **설정** 선택 |
| 전화번호부 환경 설정 | 메뉴 6 4 | **등록화면을 설정하려면**<br>연락처를 등록할 때 기본적으로 표시할 등록 항목 선택<br>**자주쓰는 검색방식을 설정하려면**<br>☎ 길게 누르면 실행될 검색 방법 선택 |
| 메모리 용량 확인 | 메뉴 6 5 | 메모리 선택해 용량 확인 ▶ 상세히 보려면 확인 누름<br>(공용/이동식 디스크 메모리 : 비밀번호 입력) |
| 사용 제한 및 잠금 | 메뉴 6 6 | **통화를 제한하려면**<br>**통화 제한** 선택 ▶ 비밀번호 입력 ▶ **700/800 발신제한** 또는 **국제전화 제한** 선택 ▶ 제한 여부 선택 |

| 실행 가능한 기능 | 실행 방법 | 실행 후 사용 방법 |
|---|---|---|
| 사용 제한 및 잠금 (계속) | 메뉴 6 6 | **메뉴 기능을 제한하려면**<br>**기능별 잠금** 선택 ▶ 비밀번호 입력 ▶ 설정할 항목 multi pack 눌러 선택<br><br>**무선 인터넷 접속을 제한하려면**<br>**인터넷 잠금** 선택 ▶ 비밀번호 입력 ▶ **설정** 선택<br><br>**전화를 걸 수 없게 잠그려면**<br>**발신 잠금** 선택 ▶ 비밀번호 입력 ▶ **설정** 선택<br><br>**휴대전화를 잠그려면**<br>**휴대폰 잠금** 선택 ▶ 비밀번호 입력 ▶ 잠금 방식 선택 |
| 비밀번호 변경 | 메뉴 6 7 | 현재 비밀번호 입력 ▶ 새 비밀번호 입력 ▶ 새 비밀번호 확인 입력<br><br>알아두기: 비밀번호를 잊어버리면 휴대전화를 서비스 센터로 가져 가야하는 번거러움이 있습니다. 비밀번호는 본인 이외에는 알려 드리지 않으며, 비밀번호 유출로 인한 피해는 휴대전화 제조업체가 책임지지 않습니다. |

휴대폰 잠금 방식:

| | |
|---|---|
| 켤 때/수동 잠금 | 다시 잠그려면 # 을 길게 누르거나 껐다 켜기 |
| 켤 때/자동 잠금 | 슬라이드를 닫으면 자동으로 잠김 |
| 해제 | 잠금 기능 해제 |

| 실행 가능한 기능 | 실행 방법 | 실행 후 사용 방법 |
| --- | --- | --- |
| **화면 언어 변경** | 메뉴 6 8 | **한국어** 또는 **ENGLISH** 선택 |
| **내번호 관리** | 메뉴 6 9 | **자기 번호를 선택하려면**<br>**자기번호 선택** 선택 ▶ 비밀번호 입력 ▶ 번호 선택 ▶ 자동 재시동<br>**투넘버를 등록하려면**<br>**투넘버** 선택 ▶ 비밀번호 입력 ▶ @ 눌러 번호 입력 ▶ 벨소리 선택<br>알아두기<br>**투넘버란?**<br>사용 중인 번호 외에 수신 전용 번호를 등록해 사용하는 서비스입니다. 서비스 가입 및 사용 방법에 대한 자세한 내용은 이동통신 사업자에게 문의하세요. |
| **버튼잠금 해제방법** | 메뉴 6 0 | **모든버튼 사용** 또는 **슬라이드 올리기** 선택 |
| **휴대전화 초기화** | 메뉴 6 * | 비밀번호 입력 ▶ **카메라 초기화** 선택 ▶ 초기화 항목 선택<br>**전화번호부 초기화** 선택 ▶ 초기화 항목 선택<br>**설정만 초기화** 선택 ▶ 초기화 여부 선택<br>**모두 초기화** 선택 ▶ 초기화 여부 선택 |
| **현재 시간 설정** | 메뉴 6 # | 날짜와 시각 설정 |

# 메시지 메뉴

실행방법

메뉴 누름

메시지 선택 후 확인 누름

원하는 메뉴 선택 후 확인 누름

할 수 있는 기능

- **메시지 함** : 보관함에 수신 또는 저장된 메시지 관리
- **멀티메일 작성** : 문자 메시지 또는 멀티메일 작성
- **문구/이모티콘** : 상용 문구 또는 이모티콘 작성 및 사용
- **이메일** : 이메일 보내기 및 보관함 관리
- **매직엔 멀티큐** : 수신된 방송 메시지를 확인하거나 삭제 및 수신 여부 설정
- **매직엔 SMS** : 원하는 정보를 문자로 수신 받을 수 있는 대화형 문자 서비스
- **SPAM 차단** : SPAM 설정 및 보관함에 수신된 SPAM 메시지 관리
- **메시지 통신 기록** : 수신 또는 발신된 메시지 기록 확인

단축 ✉ 누름

| 실행 가능한 기능 | 실행 방법 | 실행 후 사용 방법 |
|---|---|---|
| 메시지함 확인 | 메뉴 7 1 | |

**받은 메시지를 확인하려면**

받은 메시지 선택 ▶ 메시지 확인하기

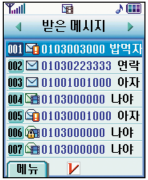


| | |
|---|---|
| : 새 문자 메시지 | : 확인한 문자 메시지 |
| : 새 긴급 메시지 | : 확인한 긴급 메시지 |
| : 새 첨부 메시지 (멀티메일/포토샷 메시지) | : 확인한 첨부 메시지 (멀티메일/포토샷 메시지) |

- 메시지 선택 : multi pack 눌러 V 표시
- 상세 보기 : 확인 누름
- 상대방에게 전화 걸기 : 누름

연결 메뉴

- 답장, 전달, 보호설정/해제, SPAM 등록, 메시지정렬, 내보관함저장, 삭제, 모두 삭제
- (멀티메일 확인) 저장, 저장 후 전달, 답장, 전달, 삭제, 번호저장
- (문자 메시지 확인) 답장, 전달, 삭제, 보호설정/해제, 번호저장, 내보관함저장, 본문저장

| 실행 가능한 기능 | 실행 방법 | 실행 후 사용 방법 |
|---|---|---|
| 메시지함 확인 (계속) | 메뉴 7 1 | (아래 참조) |

**음성 메시지를 확인하려면**

음성 메시지 선택 ▶ 수신 상태 확인하기

- 음성 사서함 연결 : 1 누름
- 화면 표시 지우기 : 2 누름
- 남겨진 번호로 전화 걸기 : 3 누름

알아두기: 대기 상태에서 음성 메시지 사서함 센터에 바로 연결하려면 * 8 8 [통화] 을 길게 누르세요.

**보낸 또는 보류된 메시지를 확인하려면**

보낸 메시지 또는 보류 메시지 선택 ▶ 메시지 확인하기

연결 메뉴: 전달(재전송), 삭제, 정렬, 모두 삭제

**예약된 메시지를 확인하려면**

예약 메시지 선택 ▶ 메시지 확인하기

연결 메뉴: 편집, 삭제, 모두 삭제

**내 보관함에 저장된 메시지를 확인하려면**

내 보관함 선택 ▶ 보관함 종류 선택 ▶ 메시지 확인하기

연결 메뉴:
- (폴더) 폴더추가, 이름변경, 잠금설정/해제, 삭제
- (파일) 답장, 전달, 아이콘바꾸기, 다른폴더로, 정렬, 삭제, 모두 삭제

| 실행 가능한 기능 | 실행 방법 | 실행 후 사용 방법 |
|---|---|---|
| **메시지함 확인 (계속)**<br><br>받거나 보낸 메시지는 온라인 상에 저장됩니다. 휴대전화에서 삭제한 이미지, 휴대전화가 꺼져 있어 받지 못한 메시지를 확인할 수 있습니다. | 메뉴 7 1 | **첨부파일 보관함에 저장된 파일을 확인하려면**<br>**첨부파일 보관함** 선택 ▶ 첨부할 파일 항목 선택해 확인<br><br>**온라인상에 저장된 메시지를 확인하려면**<br>**인터넷 수신 보관함** 또는 **인터넷 발신 보관함** 선택 ▶ 접속하면 메시지 확인하기 (모든 메시지를 삭제하려면 **메시지전체삭제** 선택<br><br>알아두기<br>처음 사이트에 접속하면 가입 화면이 나타납니다. 가입을 원하면 화면의 지시를 따라하세요. |
| **메시지 보내기**<br><br>알아두기<br>파일이 첨부되지 않은 45자 이하의 메시지는 문자 메시지로 전송됩니다. | 메뉴 7 2 | 메시지 입력 ▶ 멀티미디어 파일을 첨부하려면 메뉴 눌러 **멀티미디어 첨부** 선택 후 원하는 파일 선택 ▶ 파일명 확인 ▶ 수신/읽음 확인 메일 요청 여부 선택 ▶ 전송 후 저장 여부 선택 ▶ 예약 전송 여부 선택 (예약 전송 날짜와 시간 입력) ▶ 연락 받을 번호 입력 ▶ 전송<br><br>연결메뉴<br>● (메시지 작성) **멀티미디어 첨부, 문구/이모티콘, 아이콘 넣기, 미리보기, 전화번호 추가, 보류메시지로 저장, 작성 취소**<br>● (연락처 입력) **통화기록 보기, 전화번호 검색, 이메일 입력, 특수문자 입력, 보류메시지로 저장, 작성 취소** |

## 메시지 메뉴

| 실행 가능한 기능 | 실행 방법 | 실행 후 사용 방법 |
|---|---|---|
| 상용 문구 또는 이모티콘 만들기 | 메뉴 7 3 | **상용 문구를 만들려면**<br>**상용 문구함** 선택 ▶ 메뉴 1 누름 ▶ 문구 입력<br>연결 메뉴 ● (목록에서) **추가, 편집, 삭제, 모두 삭제** ● (문구에서)**메시지 전송, 편집, 삭제**<br>**나만의 이모티콘을 만들려면**<br>**나만의 이모티콘** 선택 ▶ 메뉴 1 누름 ▶ 이모티콘 작성<br>연결 메뉴 ● (목록에서)**추가, 편집, 삭제, 모두 삭제** ● (이모티콘에서)**메시지 전송, 편집, 삭제**<br>**애니콜 이모티콘을 관리하려면**<br>**애니콜 이모티콘** 선택 ▶ 원하는 이모티콘 선택해 사용<br>연결 메뉴 **메시지 전송, 편집**<br>**문구를 다운로드 받으려면**<br>**문구 다운받기** 선택 ▶ 문자나라 접속 ▶ 원하는 이모티콘 선택해 다운로드 받아 사용 |
| 이메일 읽기 | 메뉴 7 4 1 | 저장된 메일 확인하기<br>알아두기 매직엔 계정의 이메일을 이용하고 있는 경우에만 사용할 수 있습니다. |
| 이메일 보내기 | 메뉴 7 4 2 | 제목 입력 ▶ 내용 입력 ▶ 주소 입력 ▶ **예** 선택 ▶ 전송<br>연결 메뉴 ● **문구/이모티콘, 메모 불러오기, 전화번호 추가, 보류이메일로 저장, 작성취소** ● **상용 메일주소, 이름으로 찾기, 그룹으로 찾기, 최근발신주소, 내메일 입력, 보류이메일로 저장, 작성취소** |

| 실행 가능한 기능 | 실행 방법 | 실행 후 사용 방법 |
|---|---|---|
| 이메일 관리 | 메뉴 7 4 | **보낸 이메일** 또는 **보류 이메일** 선택 ▶ 저장된 메일 확인하기<br>연결 메뉴<br>● **전달(재전송), 삭제, 정렬, 모두 삭제**<br>● (보낸 이메일) **전달, 삭제, 내보관함 저장, 이메일 저장**<br>(보류 이메일) **저장, 작성취소** |
| 이메일 서버 및 주소 설정 | 메뉴 7 4 5 | 비밀번호 입력 ▶ **발신서버 설정** 선택 ▶ 서버 주소 입력 ▶ **발신자 주소** 선택 ▶ 수신 받을 주소 입력 ▶ **서명** 선택 ▶ 서명 첨부 여부 선택 ▶ 문구 입력 |
| 매직엔 멀티큐 방송 서비스 | 메뉴 7 5 | **가입하려면**<br>**가입하기** 선택하여 매직엔 멀티큐 사이트에서 직접 가입 또는 **고객센터 연결** 선택하여 KTF Members Center(114)에서 가입<br>**방송메시지를 확인하거나 삭제하려면**<br>**방송메시지 확인** 선택 ▶ 방송메시지 확인<br>**방송메시지 삭제** 선택 ▶ 방송메시지 삭제<br>**방송 수신 방법을 설정하려면**<br>**방송 수신 설정** 선택 ▶ 방송 수신 방법 설정 |
| 매직엔 SMS | 메뉴 7 6 | **서비스에 연결하려면**<br>**서비스 연결** 선택 ▶ 서비스가 연결되면 원하는 정보의 해당 숫자를 눌러 정보 검색<br>**메시지 도착 알림음 설정하려면**<br>**알림 On/Off** 선택 ▶ **설정** 선택<br>**최근에 검색한 정보를 확인하려면**<br>**최근 정보함** 선택 ▶ 서비스 연결하려면 원하는 정보의 해당 숫자 누름<br>알아두기 서비스 사용을 끝낸지 20분 이내인 경우에 사용할 수 있습니다. |

## 메시지 메뉴

| 실행 가능한 기능 | 실행 방법 | 실행 후 사용 방법 |
|---|---|---|
| 스팸(SPAM) 메시지 차단 | 메뉴 7 7 | **스팸 메시지를 차단하려면**<br>SPAM 설정 선택 ▶ 설정 선택<br>**스팸 번호, 이메일 또는 문자열을 등록하려면**<br>SPAM 번호 등록 선택 ▶ 메뉴 1 누름 ▶ 번호 입력<br>SPAM 이메일 등록 선택 ▶ 메뉴 1 누름 ▶ 주소 입력<br>SPAM 문자열 등록 선택 ▶ 메뉴 1 누름 ▶ 문자열 입력<br>연결 메뉴: 신규 등록, 편집, 삭제, 모두 삭제<br>**스팸 보관된 메시지를 확인하려면**<br>SPAM 메시지 보관함 선택 ▶ 메시지 확인<br>연결 메뉴: 답장, 전달, 내보관함저장, 삭제, 모두 삭제 |
| 메시지 통신 기록 확인 | 메뉴 7 * | **최근 메시지 목록을 보려면**<br>최근 기록 선택 ▶ 발신 또는 수신 메시지 확인<br>연결 메뉴: 메시지 전송, SPAM 등록, 전화번호 저장, 삭제, 모두 삭제<br>**총 메시지 또는 이번 달 기록 메시지 횟수를 보려면**<br>총 메시지 기록 또는 이번달 기록 선택 ▶<br>발신 또는 수신 횟수 확인 ▶ 삭제하려면 메뉴 누름 |

# 전화번호부 메뉴

## 실행방법

메뉴 누름

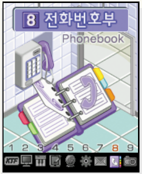


전화번호부 선택 후 확인 누름

원하는 기능 선택 후 확인 누름

단축 ☎ 누름

## 할 수 있는 기능

- **간편 검색** : 전체 목록에서 번호 찾기
- **연락처 검색** : 검색어를 입력해 번호 찾기
- **연락처 등록** : 새로운 연락처 등록
- **통화 기록 보기** : 최근에 통화한 기록 사용 또는 시간 보기
- **음성 인식 검색** : 등록된 이름을 말해 번호 검색
- **그룹 검색/관리** : 그룹에 속한 번호 검색 또는 그룹 항목 편집
- **최근 검색 목록** : 최근에 검색한 목록 보기
- **내 번호/명함** : 내 휴대전화 번호 확인, 내 명함 작성

| 실행 가능한 기능 | 실행 방법 | 실행 후 사용 방법 |
|---|---|---|
| **새 연락처 등록** | 메뉴 8 3 | 이름 입력 ▶ 단축 번호 입력 ▶ 번호 입력 ▶ 기념일 입력(상세 내용 입력 : 메뉴 누름) ▶ 벨 선택 ▶ 그룹 선택 ▶ 음성 인식 가능 여부 선택 ▶ 저장하려면 확인 누름<br> <br>● 사진 또는 아이콘을 등록하려면 메뉴 눌러 편집 방법 선택해 등록<br>● 단축 번호를 지정하지 않으려면 취소 누름<br>● E-mail 주소의 @ 입력은 # 누름<br>● 다른 항목을 등록하려면 **항목모두 보기** 선택해 입력<br>알아두기 **대기 화면에서 등록하려면**<br>번호 입력 후 ☎ 을 누르면 전화번호 저장 화면이 나타납니다. 저장 위치를 선택한 후 저장하세요. |
| **전체 목록에서 전화 번호 검색** | 메뉴 8 1 | **이름**, **번호**, **단축번호** 탭 선택 ▶ 번호 선택해 사용<br>● 찾은 번호로 전화 걸기 : ↖ 누름<br>● 찾은 번호 상세 보기 : 확인 누름<br>연결메뉴 **메시지 전송, 폰북 전송, 편집, 새 연락처, 삭제** |

| 실행 가능한 기능 | 실행 방법 | 실행 후 사용 방법 |
|---|---|---|
| 검색어를 입력해 전화 번호 검색 | 메뉴 8 2 | 찾을 검색어 입력 ▶ 검색 범위 선택 ▶ 번호 선택해 사용 |
| 통화 기록 및 통화 시간 확인 | 메뉴 8 4 | **통화 기록을 보려면**<br>**모두 보기, 부재중 전화, 수신 통화, 발신 통화** 선택 ▶ 번호 선택해 사용<br>● 찾은 번호로 전화 걸기 : [통화] 누름<br>● 찾은 번호 상세 보기 : 확인 누름<br>연결 메뉴: 메시지 전송, SPAM 등록, 전화번호 저장, 삭제, 모두 삭제<br>알아두기: 부재중 전화, 수신, 발신 번호가 각각 100개까지 저장됩니다.<br>**통화시간을 보려면**<br>**통화시간 보기** 선택 ▶ 통화 시간 확인<br>연결 메뉴: 주간 보기, 삭제, 모두 삭제 |
| 음성 명령으로 번호 검색 | 메뉴 8 5 | 찾을 이름 말하기 ▶ 번호 선택해 사용 |

## 전화번호부 메뉴

| 실행 가능한 기능 | 실행 방법 | 실행 후 사용 방법 |
|---|---|---|
| 그룹으로 번호 검색 또는 관리 | 메뉴 8 6 | **그룹으로 번호를 검색하려면**<br>그룹 선택 ▶ 검색한 번호 사용<br>연결메뉴: 그룹 정보, 편집, 추가, 삭제, 그룹원 이동<br>**새 그룹을 등록하려면**<br>메뉴 3 누름 ▶ 그룹명 입력 ▶ 벨소리 선택 ▶ 비밀 그룹 설정 여부 선택 ▶ 램프 색상 선택 |
| 최근 검색 목록 보기 | 메뉴 8 7 | 검색 목록 확인 (자세한 내용을 보려면 확인 누름)<br>연결메뉴: 삭제, 초기화 |
| 내 번호 또는 명함 작성 | 메뉴 8 # | 메뉴 눌러 편집 방식 선택해 사진 또는 아이콘 등록 ▶ 이름 입력 ▶ 각 항목의 번호 입력 ▶ 이메일 입력 ▶ 기념일 작성 ▶ 주소 입력 ▶ 메모 입력 ▶ 저장하려면 확인 누름<br>연결메뉴: 폰북 전송, 편집, 초기화 |

# 카메라 메뉴

## 실행방법

메뉴 누름

카메라 선택
후 확인 누름

원하는 기능 선택
후 확인 누름

단축 📷/∞ 누름

## 할 수 있는 기능

- **촬영** : 사진 또는 동영상 촬영
- **애니콜 앨범** : 촬영한 사진 또는 동영상 보관함
- **매직엔 앨범** : 매직엔에서 내려받은 사진 또는 동영상
- **포토스튜디오** : 저장된 사진에 다양한 효과 주기
- **사진 업로드하기** : 촬영한 사진을 매직엔 앨범 또는 등록한 동호회로 전송
- **동영상 업로드하기** : 촬영한 동영상을 매직엔 앨범 또는 등록한 동호회로 전송
- **핫코드** : 지면의 핫코드를 인식해 관련 사이트 접속

## 먼저 익히기 – 촬영 화면을 알자!

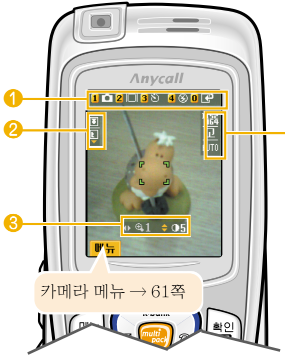


예) 아이콘 표시 화면

**현재 상태 표시**

1152 864 : 사진 크기
고 : 사진 화질 표시
AUTO : 화이트밸런스 상태 표시

❶

| 항 목 | 설 명 | 실행 방법 |
|---|---|---|
| | **촬영 모드 선택** (촬영 방법 → 62쪽)<br>● : 일반 촬영 ● : 연속 촬영<br>● : 분할 촬영 ● : 동영상 촬영<br>● : 전송용 동영상 ● 핫코드 | 1 누름<br>▼<br>K·bank / ⓜ 눌러 선택 |
| | **화면표시 상태 바꾸기** | 2 누름 |
| | **셀프 타이머 시간 설정** (해제, 5초, 10초) | 3 누름 |
| | **플래시 설정 또는 해제** | 4 누름 |
| | **사진 보기 상태** | 0 누름 |

❷

| 항 목 | 설 명 | 실행 방법 |
|---|---|---|
| | **상하 반전** | 음량 상 누름 |
| | **좌우 반전** | 음량 하 누름 |

❸

| 항 목 | 설 명 | 실행 방법 |
|---|---|---|
| 1 | **줌 배율 선택** | ✉ / ☎ 눌러 선택 |
| 5 | **화면 밝기 선택** | K·bank / ⓜ 눌러 선택 |

## 먼저 익히기 – 촬영 매뉴를 알자!

[일반]: 일반 촬영 [연속]: 연속 촬영 [분할]: 분할 촬영 [동영상]: 동영상 촬영 [전송용]: 전송용 동영상

| 항 목 | 촬영 가능 모드 | 항 목 | 촬영 가능 모드 | 항 목 | 촬영 가능 모드 |
|---|---|---|---|---|---|
| 설정보기* | 일반 연속 분할 동영상 전송용 | 사진크기 설정 | 일반 연속 분할 동영상 전송용 | 화질 | 일반 연속 분할 동영상 전송용 |
| 화이트밸런스* | 일반 연속 분할 동영상 전송용 | 측광방식* | 일반 연속 분할 | 특수효과 촬영 | 일반 연속 분할 동영상 전송용 |
| 액자끼우기 | 일반 연속 분할 | 연속/분할 촬영 횟수 | 연속 분할 | 분할촬영 모드* | 분할 |
| 소리녹음 | 동영상 전송용 | 프레임수 | 동영상 전송용 | 녹화시간 | 전송용 |

* 용어 설명

- **설정 보기** :현재 설정된 촬영 환경 확인
- **화이트 밸런스** : 촬영 장소에 맞는 광원 조건 선택
- **분할 촬영 모드** : 셔터 한번에 자동으로 촬영하거나 셔터를 계속 눌러 촬영
- **측광방식** : **스팟**–화면 중앙 부분만 밝기를 측정하여 노출 설정
  **일반**–화면 전체를 분할해 각 영역의 밝기를 측정해 노출 결정

## 먼저 익히기 – 카메라 팁!

- 사진을 촬영할 때는 촬영하고자 하는 대상이 정지해 있는 것이 좋습니다. 카메라 센서가 노출을 자동으로 조절하는데 시간이 필요하기 때문입니다.
- 조명이 밝은 실내나 실외에서 촬영하는 것이 좋습니다. 만일 어두운 곳이나 흐린 날씨에 실외에서 촬영한다면 사진의 밝기를 최대한 밝게 조절하세요.
- 휴대전화에 내장된 카메라는 충격에 약하므로 휴대전화를 떨어뜨리지 않도록 주의하시고, 가끔 부드러운 천으로 카메라 렌즈를 닦아 주세요.
- 카메라를 사용할 때는 배터리 소모가 많습니다.
- 촬영 시 촬영 환경에 따라 저장되는 개수 및 시간이 달라질 수 있습니다.
- 사진/동영상 저장시 파일명에 ·, ?, /, | … 등 인식이 불가능한(비활성화된) 특수 문자는 파일명으로 사용할 수 없습니다.

### 촬영 에티켓

- 타인의 승낙 없이 함부로 사진 또는 동영상을 촬영하지 마세요.
- 사진/동영상 촬영이 금지된 장소에서 함부로 촬영하지 마세요.
- 타인의 사생활을 침해하거나 비밀 정보가 노출될 우려가 있는 곳에서 사진/동영상을 촬영하지 마세요.

| 실행 가능한 기능 | 실행 방법 | 실행 후 사용 방법 |
| --- | --- | --- |
| 사진/동영상 촬영 | 메뉴 9 1<br>단축 📷/∞ 길게 누름 | **일반 또는 분할 촬영하려면**<br>**일반촬영** 또는 **분할촬영** 선택 ▶ 촬영 대상 선택 ▶ 📷/∞ 또는 확인 누름 (분할 촬영인 경우 분할 매수 만큼 누름) ▶ **전송** 또는 **저장** 선택 (회전하려면 multi pack 누름) ▶ 파일 이름 입력 ▶ 전송인 경우 멀티메일 작성해 보내기<br>**연속 촬영하려면**<br>**연속촬영** 선택 ▶ 촬영 대상 선택 ▶ 📷/∞ 또는 확인 누름 ▶ multi pack 눌러 사진 선택 ▶ **확대** 또는 **저장** 선택 ▶ 한 장씩 크게 보거나 파일 이름 입력<br>**동영상 또는 전송용 동영상을 촬영하려면**<br>**동영상촬영** 또는 **전송용 동영상** 선택 ▶ 촬영 대상 선택 ▶ 📷/∞ 또는 확인 누름 ▶ 촬영 (일시정지/촬영 : 메뉴 누름) ▶ 촬영을 끝내려면 확인 누름 ▶ **전송** 또는 **저장** 선택 (동영상 촬영인 경우 **저장** 선택) ▶ 파일 이름 입력▶ 전송인 경우 멀티메일 작성해 보내기 |

| 실행 가능한 기능 | 실행 방법 | 실행 후 사용 방법 |
| --- | --- | --- |
| **사진/동영상 보기** | 메뉴 9 2 | 폴더 선택 ▶ 사진 또는 동영상 선택해 보기<br>(여러개의 사진 또는 동영상 선택 : multi pack 눌러 V 표시<br>모두 선택 : multi pack 길게 누름)<br> <br>연결 메뉴<br>● (폴더) **이름 변경, 폴더 잠금, 폴더 추가, 전체 슬라이드, 폴더 삭제**<br>● (사진) **멀티메일 첨부. 매직엔 꾸미기,화면 설정, 파일 이동, 포토스튜디오,4장/9장 보기, 파일 정렬, 슬라이드쇼 생성, 삭제, 적외선 전송, 이름/메모 변경, 상세 정보**<br>● (동영상) **멀티메일 첨부, 매직엔 앨범 전송, 포탈 동호회 전송,파일 이동, 4장/9장 보기, 파일 정렬, 삭제, 적외선 전송, 이름 변경, 상세 정보**<br>알아두기<br>**애니콜 앨범**에서 **적외선 전송**한 파일은 수신인의 애니콜 앨범 기본 폴더에 저장되며, 확인할 수 있습니다. |
| **매직엔 앨범 보기** | 메뉴 9 3 | 원하는 이미지 선택해 보기<br>연결 메뉴<br>**멀티메일 첨부, 평상시 화면, 전화올때 화면, 전화걸때 화면, 결때 화면, 끌때 화면, 삭제, 모두삭제** |

매직엔 포토샷 서비스에서 꾸민 사진을 친구로 부터 받거나 휴대폰으로 내려받으면 멀티메일로 수신됩니다. 수신한 멀티메일에 첨부되어 있는 사진을 저장할 수 있습니다.

## 카메라 메뉴

| 실행 가능한 기능 | 실행 방법 | 실행 후 사용 방법 |
|---|---|---|
| 포토 스튜디오에서 사진에 효과 주기 | 메뉴 9 4 | 원하는 효과 선택 ▶ 사진 선택해 효과주기<br>알아두기<br>● **마법사효과** : 뽀샤시, 분위기, 영화 효과<br>● **기본효과** : 흑백, 그린, 블루, 세피아, 스케치, 엠보스 효과<br>● **사진장식** : 액자, 스티커, 포토, 문자를 추가<br>● **포토스티커 제작** : 사진 파일의 일부분을 스티커로 저장<br>● **동영상캡쳐** : 동영상의 특정 순간을 캡쳐하여 사진으로 저장<br>● **사진합성** : 2장의 사진을 원하는 형태로 합성<br>● **사진보정** : 선명도, 밝기, 채도, 블러 조절<br>● **크기변경** : 원하는 크기로 변경<br>● **회전/대칭** : 원하는 방향으로 회전/대칭<br>● **문자 합성** : 배경 사진과 문자로 쓰일 사진을 합성 |
| 사진 또는 동영상 업로드하거나 꾸미기 | 메뉴 9 5<br>메뉴 9 6 | 원하는 항목 선택해 사용<br>● **매직엔 앨범 전송** : multi pack 눌러 전송할 사진 또는 동영상 선택해 포토샷 서비스의 앨범에 저장 (파일 용량 400K 이내서는 전체 선택 가능)<br>● **포탈 동호회 전송** : 가입한 포탈사이트 동호회에 사진 저장<br>● **매직엔 꾸미기** : 매직엔 포토샷에 접속해 사진을 꾸며 전송 (사진 업로드하기 메뉴에만 적용)<br>● **매직엔 앨범 보기** : 포토샷 서비스의 앨범에 저장된 사진 확인<br>● **동호회 전송 설정** : 매직엔에 접속해 동호회 가입, 가입한 동호회 확인, 전송 옵션 선택<br>● **이용 안내** : 자세한 도움말 보기 |

| 실행 가능한 기능 | 실행 방법 | 실행 후 사용 방법 |
| --- | --- | --- |
| 핫코드 | 메뉴 9 7 | 인쇄된 코드를 화면 중앙에 위치 맞춤 ▶ 해당 사이트 연결 |

**핫코드란?** 사업자가 제공하는 무선 인터넷 접속 서비스로서, 신문/잡지와 같은 지면이나 일반 상품 등에 인쇄된 코드를 카메라로 인식하여 그에 관련된 무선 콘텐츠나 상거래로 한 번에 정확히 연결시켜주는 서비스입니다.

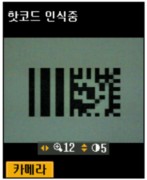


알아두기

### 코드 인식이 되지 않는다고요?

- 카메라 화면에 코드가 가로 또는 뒤집어져 보일 경우 인식이 가능하나 세로로 길게 보일 경우 인식되지 않습니다.
- 카메라 화면에 코드가 너무 멀거나 너무 가까운지 확인하세요. 코드의 각 점들이 화면상에서 구분되어 보일 때 가장 잘 인식됩니다.
- 카메라 화면 가장 자리에 코드가 위치했는지 코드 전체가 화면에 보이는지 확인하세요.
- 카메라 화면상에 두 개 이상의 코드가 보이는지 확인하세요. 올바르게 보이는 코드는 한 개이어야 정상적으로 인식됩니다.
- 주위 조명이 너무 어둡지 않은지 확인해 보세요.

## PC 링크 PRO에 관하여

PC와 휴대전화를 데이터 케이블로 연결하여 PC로 작성한 데이터를 휴대전화로 전송하거나, 휴대전화의 데이터를 PC로 읽어 들여 편집할 수 있는 프로그램입니다.

### PC 링크 PRO의 주요 기능들

- 전화번호 등록/수정/삭제 등 전화번호부 기능 사용
- 메모장, 스케줄, D-Day 플러스 등 전자다이어리 기능 사용
- 수신/발신 메시지 관리
- 나만의 이미지/멜로디 편집기에서 만든 이미지나 멜로디 휴대전화로 전송하기
- 휴대전화로 촬영한 사진/동영상을 PC로 전송 후 보기
- 나만의 이미지 편집기에서 만든 여러 개의 이미지를 연결해 애니메이션 제작

알아두기

PC 링크 PRO 설치 프로그램을 PC로 내려받거나 자세한 사용 방법을 알고 싶다면 애니콜 랜드 홈페이지(www.anycall.com)에 접속해 PC 링크 PRO 관련 페이지를 참조하세요.

## 바른 배터리 사용법

### 배터리 충전 시간 및 표준 사용 시간

| 구 분 / 종 류 | 충전 시간 | 표준 사용 시간 | |
|---|---|---|---|
| | | 연속 통화 시 | 연속 대기 시 |
| 표준형 (800 mAh) | 약 2시간 30분 | 약 160분 | 약 55~185시간 |
| 대용량 (1000 mAh) | 약 3시간 | 약 195분 | 약 65~225시간 |

(새 배터리 기준)

- 배터리의 충전 시간은 삼성의 정품 충전기로 충전한 경우입니다.
- 배터리의 충전 상태에 따라 충전 시간은 달라집니다.
- 소비자 보호원에서 제정한 ‘휴대전화 배터리 사용 시간 측정 및 표기 방법에 대한 기준’ 에 따라 삼성에서 측정한 사용 시간입니다.
- 이 휴대전화는 IS95 A/B 모드, cdma 1x(cdma 2000) 모드를 지원하며 배터리의 표준 사용 시간은 휴대전화 사용 환경에 따라 다를 수 있습니다.

## 배터리 사용 시간에 관하여

다음과 같은 경우에서는 왼쪽에 표시된 배터리 사용 시간보다 짧아질 수 있습니다.

- 휴대전화에 문자 입력, 저장, 게임, 인터넷 등의 부가 기능을 사용할 경우 배터리의 소모량이 많아집니다.
- 휴대전화가 위치한 기지국의 서비스 형태에 (슬롯모드★) 따라 배터리 소모량이 달라집니다.
- 서비스가 되지 않는 지역에서 자주 있거나 오랫동안 있으면 배터리 소모가 많아져 대기 시간이 급격히 짧아집니다.
- 전파가 약하거나 채널(기지국)이 겹치는 지역에서는 배터리 소모가 많습니다.
- 전화를 걸고 받는 시간이 많을수록 대기 시간은 급격히 짧아집니다.
- 배터리는 소모품이어서 구입 시보다 서서히 사용 시간이 짧아집니다. 구입 시보다 사용 시간이 반 이상 줄었을 때는 새 배터리를 구입하여 사용하세요.

★ 슬롯모드란?

무선 기지국에서 사용자의 휴대전화 위치를 파악하기 위해서 일정한 시간마다 교신하는 것을 말합니다. 교신 주기는 무선 기지국에서 결정하여 국내의 경우 약 2.5초 또는 5초 주기로 교신을 하고 있습니다. 교신 주기가 짧을 수록 배터리의 사용 시간이 줄어듭니다.

## 배터리 사용시 경고 및 주의 사항

**배터리를 던지거나 떨어뜨리는 등 충격을 주지 마세요.**
- 고장이 나거나, 과열 및 폭발 위험이 있습니다.

**배터리를 열기구 가까이 두거나 전자레인지처럼 가열시킬 수 있는 곳에 절대 넣지 마세요.**
- 과열 및 폭발 위험이 있습니다.

**배터리는 반드시 한국정보통신기술협회(TTA) 인증 마크를 획득한 표준 충전기로 충전하세요.**
- 한국정보통신기술협회(TTA)의 인증을 받지 못한 충전기를 사용하면 휴대전화의 고장 원인이 되며 배터리가 과충전되어 과열 및 폭발 위험이 있습니다.

**배터리 충전 단자에 목걸이나 동전, 열쇠 등 금속 물질이 닿지 않도록 주의하세요.**
- 화재나 폭발 위험이 있습니다.

**배터리를 직사광선이 드는 자동차 유리창 부근 등 밀폐된 고온의 장소에 두지말고, 실내에서 0℃~+40℃ 사이에서 보관해 주세요.**
- 외관이 변형되고 부풀어 올라 폭발 위험이 있습니다.

**배터리를 어린아이나 애완동물이 빨거나 물어 뜯지 않도록 하세요.**
- 젖거나 파손될 경우 폭발 위험이 있습니다.
- 화재의 위험이 있습니다.
- 배터리를 입에 넣거나 파손된 배터리를 사용하면 인체에 영향을 줄 수 있습니다. 만일, 배터리가 파손되어 내부에 있는 액체가 흘러나와 피부에 묻었을 경우에는 흐르는 물에 1~2분간 충분히 씻어 주세요.

**배터리를 송곳이나 압핀 등 뾰족한 것으로 뚫거나 분해하지 마세요.**
- 폭발 및 화재 위험이 있습니다.

**배터리를 지정된 휴대전화 이외에 다른 용도로 사용하지 마세요.**
- 고장이 나거나 불의의 사고가 발생할 수 있습니다.

# 고장같다고요?

| 증 상 | 조 치 |
|---|---|
| 화면이 전혀 켜지지 않아요! | ● 배터리가 모두 방전되었기 때문입니다. 충분히 충전한 후 사용하세요. |
| 휴대전화 사용 중 이상 동작이 발생하거나, 전혀 동작하지 않아요! | ● 배터리를 분리한 후 다시 끼우고 휴대전화를 켜 보세요. 여전히 동작하지 않으면 서비스 센터에 문의하세요. |
| 화면에 ‘ ’ 표시가 나타나요! | ● 전원을 껐다 켠 경우에는 2분 정도 기다려 주세요. ● 위치를 다른 지역으로 이동하여 사용하세요.<br>● 이동 중에 ‘ ’ 이 자주 반복해서 나타나는 경우는 디지털 시스템 간의 변환 시 발생하는 정상적인 현상입니다. |
| 화면이 잘 보이지 않아요! | ● 직사광선(햇빛 등)에서는 잘 보이지 않습니다. 그늘진 곳이나 신문을 읽을 수 있는 정도의 밝기에서 사용하세요. |
| 화면에 흰 줄이 생겨요! | ● 휴대전화가 오랜 시간 꺼진 상태에서 전원을 켜거나 배터리를 강제로 분리할 경우 생길 수 있습니다. 이 현상은 제품의 수명과 성능에는 아무런 지장이 없으며 시간이 지나면 정상적으로 동작합니다. |
| 충전기의 램프가 깜박여요!<br>(삼성 정품 충전기 기준) | ● 배터리를 충전기에서 빼낸 후 다시 넣어 보세요.<br>● 계속 깜박이면 충전 단자를 깨끗이 닦은 후 충전해 보세요. (69쪽 참조)<br>● 조치 후에도 계속 깜박이면 서비스 센터에 문의하세요. |
| 송수신이 잘 안되고 통화 중에 자주 끊어져요! | ● 전파가 불안정한 상태입니다. 다른 지역으로 이동해서 사용하세요. |
| 배터리 사용 시간(대기 시간)이 사용설명서와 달라요! | ● 배터리는 소모품이므로 구입했을 때보다 서서히 사용 시간이 짧아집니다.<br>● 충전한 배터리를 저온 또는 고온에 방치한 경우 사용 시간이 짧아집니다.<br>● 지역에 따라 IS95 A/B모드, cdma 1x(cdma2000)모드를 자동으로 선택하여 동작합니다. 각 모드에서의 대기 시간이 차이가 나므로, 실제 사용 시간은 사용 설명서와 다를 수 있습니다. |

| 증 상 | 조 치 |
|---|---|
| 휴대전화에서 열이 나요! | ● 휴대전화 통화 중에는 많은 전류를 필요로 합니다. 열은 이 과정에서 생기는 것이며, 오랜 시간 동안 통화 중이거나 게임, 인터넷 등을 오래 사용하면 열이 발생할 수 있습니다. 제품의 수명과 성능에는 아무런 영향이 없으므로 안심하시고 사용하세요. |
| 통화 중에 말이 울려요! | ● 통화 중에 소리 크기를 조절하거나(17쪽) 또는 다른 지역으로 이동하여 사용하세요. |
| 벨소리가 나지 않아요! | ● 벨/진동 선택 기능에서 무음/램프로 설정해 두었기 때문입니다. (29쪽) |
| 배터리가 충분히 남았는데 휴대전화가 켜지지 않아요! | ● 배터리를 분리한 후, 다시 끼우고 전원을 켜 보세요.<br>● 충전 단자를 깨끗이 한 후, 다시 끼우고 전원을 켜 보세요. |
| 충전이 잘 안되고 휴대전화가 꺼져요! | 충전 단자에 이물질이 묻으면 사용 중에 저절로 전원이 꺼지거나 충전이 안될 수도 있습니다. 이때는 충전 단자 부분을 깨끗이 청소한 다음 사용하세요. 청소를 해도 같은 문제가 발생하면 서비스 센터에 문의하세요.<br>알아두기: 이물질이 묻으면 연필용 지우개나 부드러운 천 등으로 닦아주세요. 알콜, 벤젠, 합성 세제 등으로 닦으면 휴대전화가 손상될 수 있습니다.<br>청소해야할 충전 단자들 |

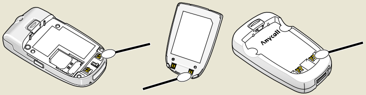


부록

# 사용자의 안전을 위한 경고 및 주의사항 (상세편)

사용자의 안전과 재산을 보호하기 위한 내용입니다.
아래의 내용을 잘 읽고 휴대전화를 올바르게 사용해 주세요.

## 전원 관련 – 감전, 화재, 폭발 방지를 위한 금지 사항

- 손상된 전원 코드나 플러그, 헐거운 콘센트는 사용하지 마세요.
- 젖은 손으로 전원 플러그를 만지거나 코드 부분을 잡아 당겨 빼지 마세요.
- 전원 코드를 망가뜨리거나 무리하게 구부리지 마세요.
- 휴대전화를 충전 중인 상태로 사용하거나 젖은 손으로 만지지 마세요.
- 인증되지 않은 충전기는 사용하지 마세요
- 충전기나 배터리를 같은 단자끼리 직접 연결하지 마세요.
- 충전기나 배터리를 떨어뜨리는 등 심한 충격을 주지 마세요.
- 무허가 발전기, 불법 충전기로 배터리를 충전하지 마세요.

## 전자파 관련

전원이 켜진 휴대전화는 고주파(RF파) 에너지를 송수신합니다.

정보통신부는 2000년 12월에 고주파 에너지가 인체에 미치는 영향에 대한 보호 기준을 고시(개정고시 2001.10.10.)하였으며,
이 휴대전화는 그 기준에 맞게 만들어졌습니다.

[전자파인체보호기준]은 연령과 건강에 상관없이 모든 사람들의 안전을 보장하기 위하여 일반인들에게 허용될 수 있는 노출한계 (1.6W/Kg)를 규정하고 있습니다.

휴대전화는 [전자파흡수율측정기준 (정보통신부 고시 제2000-93호)]에 의한 전자파 흡수율 또는 SAR(Specific Absorption Rate) 시험을 통하여 휴대전화의 전자파가 노출 한계치 1.6W/Kg 이내일 때 형식 등록 후 판매가 가능합니다.



전자파 노출에 대한 자세한 내용을 원하시면 아래 인터넷 홈페이지를 참조하시기 바랍니다.

- Anycall LAND (http://www.anycall.com): EMF 정보 및 SAR 수치
- EMF (http://www.emf.or.kr)/ 전파연구소 (http://www.rrl.go.kr)
- FCC (http://www.fcc.gov/oet/rfsafety) / CTIA (http://www.wow-com.com)
- FDA (http://www.fda.gov/cdrh/consumer) / UK NRPB (http://www.nrpb.org.uk)
- WHO (http://www.who.int/emf)

[전자파인체보호기준(정보통신부 고시 제2000-91호, 제2001-88호)]에 의해 안전을 보장받기 위해서는 반드시 삼성전자에서 제공하는 별매품이나 소모품을 사용하여야 합니다.

## 운전 중 휴대전화 사용 관련

운전 중 휴대전화 사용에 대한 관련 법규 또는 도로 안전 수칙을 지켜 주세요.

운전 중 휴대전화 사용은 너무 위험하므로 가능한 사용하지 마세요.

## 휴대전화 사용 장소에 관하여

전자 기기를 사용하는 곳에서는 휴대전화를 주의하여 사용하세요.
- 대부분의 전자 기기는 전자파 신호를 사용합니다. 휴대전화의 전자파로 인해 다른 전자 기기에 문제를 일으킬 수 있습니다.

## 휴대전화 사용 장소에 관하여 (계속)

심장 박동 보조 장치(페이스 메이커)가 있는 곳에서는 휴대전화를 사용하지 마세요.

- 휴대전화를 심장 박동 보조 장치에서 15cm 이내에서 사용하면 휴대전화의 전자파가 심장 박동 보조 장치에 영향을 줄 수 있으므로 가능하면 사용하지 마세요.
- 꼭 휴대전화를 사용해야 할 때는 반드시 심장 박동 보조 장치와 15cm 이상의 간격을 유지하세요.
- 혹시 발생할지도 모르는 전자파의 영향을 최소화하기 위해서 심장 박동 보조 장치 반대쪽에서 통화하세요.

고주파(RF파) 에너지에 영향을 받는 의료 기기 근처에서는 사용하지 마세요.

- 만일 의료 기기를 개인적으로 사용한다면 의료 기기 제조회사에 고주파(RF파) 에너지로부터 그 기기가 안전한지 확인하세요.

일부 보청기는 휴대전화의 전자파로 인해 제대로 동작하지 않을 수도 있습니다.

- 보청기 제조회사에 확인 후 사용하세요.

폭발 위험 지역에서는 휴대전화의 전원을 끄세요.

- 폭발 위험 지역 안에서는 배터리를 분리하지 말고 휴대전화 전원을 끄세요.
- 폭발 위험 지역 안의 규정, 지시 사항, 신호를 지켜 주세요.

자동차 안의 전자 시스템은 휴대전화의 전자파 신호에 의해 잘못되거나 제대로 작동하지 않을 수 있습니다.

- 자동차 내의 전자 시스템이 고주파(RF파) 에너지에 영향을 받는지 자동차 제조회사에 먼저 확인한 후 사용하세요.

비행기 탑승 시에는 휴대전화 전원을 끄세요.

- 기내에서 휴대전화를 사용하는 것은 불법이며 비행기의 전자 운항 기기에 영향을 주어 위험할 수 있습니다.

휴대전화 사용 금지 경고문이 부착된 곳에서는 휴대전화의 전원을 끄세요.

## 올바른 사용과 관리 방법

유아나 애완동물이 휴대전화, 배터리 등을 빨거나 물어뜯지 않도록 하세요.

- 제품에 손상을 줄 수 있으며, 폭발 사고의 원인이 될 수도 있습니다.

어린이가 휴대전화를 사용할 경우 바른 취급 방법과 사용 방법을 알려주세요.

- 어린이가 바르게 사용하고 있는지 확인해 주세요.

휴대전화는 물기나 습기가 없는 건조한 곳에 두세요.

- 습기 또는 액체 성분은 휴대전화의 부품과 회로에 손상을 줄 수 있습니다.
- 물에 젖은 경우, 전원을 켜지 말고 휴대전화의 배터리를 분리하세요. 마른 수건으로 물기를 제거하고 서비스 센터에 가져가세요.
- 휴대전화 또는 배터리가 물이나 액체 등에 젖거나 잠기면 제품 내부에 부착된 침수 라벨의 색상이 바뀝니다. 이러한 원인으로 휴대전화가 고장이 나면 무상 서비스를 받을 수 없습니다.

휴대전화를 먼지가 많거나 더러운 곳에서 사용하거나 보관하지 마세요.

- 먼지가 휴대전화 고장의 원인이 될 수 있습니다.

경사진 곳에 두거나 보관하지 마세요.

- 떨어질 경우 충격으로 파손될 수 있으며, 고장의 원인이 됩니다.

휴대전화의 작동 온도인 −20˚C ~ 50˚C 이내에서 사용하고 너무 높은 온도 또는 너무 낮은 온도에서 보관하지 마세요.

- 자동차 실내 온도는 80˚C까지도 올라갈 수 있으므로 자동차에 오랫동안 두지 마십시오.

## 올바른 사용과 관리 방법 (계속)

바른 휴대전화 통화 방법을 따라주세요.
- 휴대전화를 일반 전화기와 같이 잡고 안테나는 어깨 위로 똑바로 세워서 받으세요.
- 말을 할 때는 휴대전화의 마이크 부분에 정확히 대세요.
- 통화 중에는 안테나를 만지지 마세요. 안테나를 만지면 통화 품질이 떨어질 수 있고, 필요 이상의 전파를 내보내게 됩니다.

휴대전화에 색을 칠하지 마세요.
- 열고 닫는 부분이 움직이지 않거나 바르게 동작하지 않을 수 있습니다.

휴대전화 외관의 도료나 금속으로 인해 체질에 따라 알레르기, 간지럼, 습진, 붓는 증상 등이 생길 수 있습니다. 상기 체질의 경우 의사와 상담 후 사용하시기 바라며, 사용 중 상기 증상이 발생할 경우 사용을 멈추고 의사와 상담하세요.

휴대전화를 청소할 때는 아래 방법을 따라주세요.
- 휴대전화나 충전기를 청소할 때는 연필용 지우개나 부드러운 헝겊으로 가볍게 닦아주세요.
- 휴대전화, 배터리, 충전기 등의 충전 단자를 청소할 때는 면봉이나 부드러운 천으로 닦아주세요.
- 휴대전화를 청소하기 위해 독한 화학 물질이나, 강한 세제 등을 사용하지 마세요.

휴대전화, 배터리, 충전기 등 소모품이나 별매품은 반드시 삼성전자에서 지정하는 것을 사용하세요.
- 그렇지 않을 경우, 휴대전화의 수명이 단축되거나 고장이 날 수 있습니다.
- 삼성전자에서 승인하지 않은 소모품이나 별매품을 사용할 경우 사용자의 안전을 보장할 수 없습니다.

휴대전화는 동전, 열쇠, 목걸이 등의 금속물과 분리하여 보관하세요.
- 제품이 변형되거나 고장이 날 수 있습니다.
- 배터리 충전 단자에 금속이 닿을 경우 화재의 위험이 있습니다.

삼성전자에서 제공하는 안테나를 사용하세요.
- 승인되지 않은 안테나를 사용하면 휴대전화가 손상되거나 안전하지 않을 수 있습니다.이로 인한 고장은 무상 수리를 받을 수 없습니다.

휴대전화를 휘거나 비틀거나 하는 등의 외부 충격이 가해지지 않도록 하세요.
- 휴대전화의 외관이나 화면이 훼손될 수 있고, 내부의 부품들이 고장 날 수 있습니다.

휴대전화에 조명, 플래시 기능이 있는 경우 사람의 눈이나 동물의 눈 앞에서 사용하지 마세요.
- 시력 장해의 원인이 될 수 있습니다.

휴대전화를 뒷주머니에 넣거나 허리 등에 차지 마세요.
- 넘어졌을 때 다칠 수도 있습니다.

신용카드, 전화카드, 통장, 승차권 등의 자성을 이용한 제품을 휴대전화 가까이에 두지 마세요.
- 휴대전화의 자기에 의해 정보가 훼손될 수 있습니다.

휴대전화를 난로, 전자레인지나 가열 조리 기구, 고압 용기 등에 가까이 두거나 안에 넣지 마세요.
- 배터리액 누수, 발열, 발화되거나 고장의 원인이 됩니다.

휴대전화에 끈 등이 달린 경우 이것을 잡고 휴대전화를 돌리지 마세요.
- 본인이나 다른 사람이 맞아서 다치거나 상처가 날 수 있습니다.

걷거나 이동 중일때 휴대 전화 사용에 주의하세요.
- 장애물 등에 부딪혀 다치거나 사고가 날 수 있습니다.

휴대전화를 원래 용도 이외 다른 용도로 사용하지 마세요.

공공장소에서 휴대전화를 사용할 때는 다른 사람에게 방해가 되지 않도록 하세요.

# 별매품

당사에서 제공하지 않는 별매품을 사용해 휴대전화의 수명이 단축되거나 고장난 경우에는 당사에서 책임지지 않으므로 주의하세요. 별매품의 그림은 실물과 다를 수 있습니다.

## 고급형 핸즈프리 키트

휴대전화를 들지 않고 차의 핸들을 잡은 채로 자연스럽게 통화할 수 있습니다.

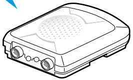

유니트/HCU040FDK

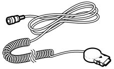

케이블/HCB080DDK

## 스테레오 이어마이크로 폰

이어마이크로폰의 버튼을 눌러 전화를 걸거나 받을 수 있습니다.

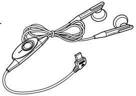

스테레오형/AEP211SSK

## 데이터 통신 케이블

PC 링크 PRO, PC 통신, 인터넷 등을 이용할 수 있습니다.

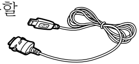

PCB080BSK, PCB080BDK

## 배터리

배터리를 추가로 구입할 수 있습니다.

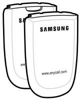


## 보급형 핸즈프리

휴대전화를 들지 않고 차의 핸들을 잡은 채로 자연스럽게 통화할 수 있습니다.

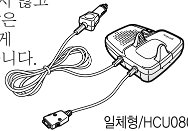

일체형/HCU080DDK

## 차량용 거치대

차량에서 휴대전화를 안전하게 사용할 수 있습니다.

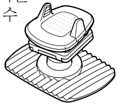

CCR040SBK

## 차량용 충전기

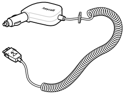

CCH200TBK

## 여행용 충전기

간편하게 휴대할 수 있는 여행용 충전기입니다. (220V 전용)

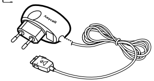

TCH080KSK
TCH080KDK

부록

## 규격 및 특성

| | |
|---|---|
| 사용 주파수 범위 | 송신(TX) : 1751.25~1778.75 MHz / 수신(RX) : 1841.25~1868.75 MHz |
| 주파수 정밀도 | 디지털 : ± 150 Hz 이내 |
| 외 관 (mm) | 표준형 배터리 장착 : 90 (L) × 45 (W) × 24.5 (H)<br>대용량 배터리 장착 : 90 (L) × 45 (W) × 25.5 (H) |
| 중 량 (± 1g) | 표준형 배터리 장착 : 102 g / 대용량 배터리 장착 : 107 g |
| 송 신 출 력 | 최대 240 mW |
| 동 작 온 도 | −20 ℃~+50 ℃ |
| 상 대 습 도 | 0 %~95 % |

# For Foreigner

## Functions of the Phone Keys

The keys on your phone function as follows:

| Key | Function |
|---|---|
| | Enters Menu mode from Standby mode. Accesses shortcuts for your favorite menus when held down in Standby mode. |
| | Selects the highlighted option or confirms your input. Plays the mp3 files when held down. |
| | • Makes or answers a call.<br>• Retrieves the recent call list in Standby mode. |
| | • Turns the phone on or off when held down.<br>• Ends a call.<br>• Returns to Idle mode from Menu mode. |
| | • Deletes characters from the display.<br>• Returns to the previous menu level in Menu mode. |
| | Enters or exits Manner mode when held down in Standby mode. |
| | Locks or unlocks the phone when held down in Standby mode. |

| Key | Function |
|---|---|
| | Enters the Enter URL Text mode which allows you to access the internet site you ’re entered in Korean. |
| | • Enters the **Camera** menu in Standby mode.<br>• Works as a camera shutter in Camera mode.<br>• Records a conversation during a call. |
| | • Adjusts the earpiece volume during a call, or the keypad and theme tone volume in Standby mode.<br>• Rejects an incoming call when held down.<br>• Sends an urgent message with the phone closed. |
| | • Quickly enters the menu listed below, in Standby mode.<br>- : **KB Banking**<br>- : **magicⓝ**<br>- : **Message**<br>- : **Phone Book**<br>- : **multi pack**<br>• Scrolls through options. |

# Display Indicators

The display may show the following icons to indicate the phone's status.

| Icon | Status |
|---|---|
| | Received signal strength |
| | Call in progress |
| | No service |
| | Anycall SOS service available |
| | Alarm or wake-up call set |
| | New Anycall SOS message |
| | New SMS message |
| | New MMS message |
| | New voice message |
| | Auto Reply mode |
| | Phone locked |
| | Bell/Molody set for ringer |
| | Voice Bell set for ringer |
| | Vibrate set for ringer |

| Icon | Status |
|---|---|
| | Lamp set for ringer |
| | Vibrate & Bell set for ringer |
| | Manner mode |
| | Sleep mode (during the set time only) |
| | New broadcasting message |
| | Remaining battery Power |

# Changing the Display Language

To change the display language:

1. In Standby mode, press the key to access Menu mode.
2. Press the 6 key for **환경 설정**.
3. Press the 8 key for **언어/Language**.
4. Press the Navigation key to select either **한국어** or **ENGLISH.**
5. Press the key.

# List of Menu Functions

You can access the following menus by pressing the [menu] key in Standby mode.

## 1. Good time KTF

1. Help Desk/Your Account
2. Download Sounds
3. KTF Member's Card
4. MagicN Top 10
5. Connect to Multi-pack Library
6. MagicN Pop-up
7. MP3
8. K-merce

*. Noraebang

## 2. Screen

1. Idle Display
2. Select Background
3. Menu Design
4. Dial Design
5. Set Lighting
6. Manage Image

## 3. Sound

1. Select Ringtone
2. Call Alert type
3. Sound Volumes
4. Sound Settings
5. Hourly Alert
6. Sleep Mode

## 4. Organizer

1. Today
2. Wake-up Call
3. Alarm
4. Schedule Mgt.
5. Calculator
6. To do
7. Memo
8. Clcok
9. Unit Converter

## 5. Anycall World

1. Wellbeing Music
2. MP3
3. Game
4. Voice Memo
5. Voice Recognition
6. Answering Service
7. I-Beam
8. Anycall Land
9. Anycall SOS

*. Removable Disk

## 6. Settings

1. Call Settings
2. Message Settings
3. Camera Settings
4. Phonebook Settings
5. Memory Manager
6. Restrict/Lock
7. Change Password
8. 언어/Language
9. Manage My Number

0. Release Lock-Key

*. Reset to Default

#. Set Time

## 7. Messages

1. Message box
2. New Message
3. Phrases/Emoticon
4. E-Mail
5. MagicN Multi-Q
6. MagicN SMS
7. Block Spam

*. Message Log

## 8. Phonebook

1. Quick Search
2. Search Phone Number
3. New Contact
4. View Call Log
5. Search with Voice
6. Edit/Search Group
7. Recent Searches

#. My Number/Biz. Card

## 9. Camera

1. Capture
2. Anycall Album
3. MagicN Album
4. Photo Studio
5. Upload Photo
6. Upload Movie
7. HotCode

# 제 품 보 증 서

휴대전화의 제품 보증기간은 1년, 배터리는 6개월 입니다.

| 제 품 명 | 삼성 애니콜 | 모 델 명 | SPH-S1400 |
|---|---|---|---|
| 구 입 일 | 년 월 일 | SERIAL NO. | |
| 구입대리점 | | 판매금액 | |

**서비스에 대하여**

- 저희 삼성전자에서는 품목별 소비자피해 보상규정에 따라 아래와 같이 제품에 대한 보증을 실시합니다.
- 제품 고장발생시 구입처 또는 대리점의 이용이 안될 경우 1588-7285, 1588-3366으로 전화를 주시거나 가까운 서비스센터 또는 지정된 협력사에서 서비스를 받으십시오.
- 보상여부 및 내용통보는 요구일로부터 7일 이내에, 피해보상은 통보일로부터 14일 이내에 해결해 드립니다.

## 무상서비스

구입 후 1년(제품 보증기간) 이내에 제품이 고장날 경우에만 무상서비스를 받을 수 있습니다.
※일반 제품을 영업용도로 전환하여 사용할 경우의 보증기간은 반으로 단축 적용됩니다.

| 소비자 피해유형 | | | 보상내용 | |
|---|---|---|---|---|
| | | | 보증기간 이내 | 보증기간 이후 |
| 정상적인 사용 상태에서 발생한 성능, 기능상의 하자로 고장 발생시. 고장성 불량에 한함(비고장성이나 마케팅성, 과실성은 제외됨). | 구입 후 10일 이내 중요한 수리를 요할때 | | 제품교환 또는 환급 | 해당 없음 |
| | 구입 후 1개월 이내 중요한 수리를 요할때 | | 제품교환 또는 무상수리 | |
| | 교환된 제품이 1개월 이내에 중요한 수리를 요하는 고장 발생시 | | 환급 | |
| | 교환 불가능시 | | | |
| | 수리 가능 | 동일 하자로 3회까지 고장 발생시 | 무상수리 | 유상수리 |
| | | 동일 하자로 4회째 고장 발생시 | 제품교환 또는 환급 | 유상수리 |
| | | 서로 다른 하자로 5회째 고장 발생시 | | 유상수리 |
| | 소비자가 수리 의뢰한 제품을 사업자가 분실한 경우 | | | 정액 감가상각한 금액에 10%를 가산하여 환급 |
| | 부품보유기간 이내 수리용 부품을 보유하고 있지 않아 수리가 불가능한 경우 | | | |
| | 수리용 부품은 있으나 수리 불가능시 | | | 정액 감가상각후 환급 |

●환급 : 구입가 환급(구입시 영수증 제출)

## 유상서비스

### ① 고장이 아닌 경우

고장이 아닌 경우 서비스를 요청하면 요금을 받게 되므로 반드시 사용설명서를 읽어 주세요. (수리가 불가능한 경우 별도 기준에 준함)

| | |
|---|---|
| 제품기능 사용설명 및 분해하지 않고 처리하는 간단한 조정시<br>제품내부에 들어간 먼지 세척 및 이물질 제거시 | 1회 무료<br>2회부터 유료 |

### ② 소비자 과실로 고장난 경우

- 소비자의 취급 부주의 또는 함부로 수리, 개조하여 고장 발생시
- 삼성전자(주)의 서비스 위탁업체인 삼성전자 서비스(주) 기사 및 지정 협력사 기사가 아닌 사람이 수리하여 고장 발생시
- 삼성전자에서 제공하지 않은 별매품 구입사용으로 고장 발생시
- 설치 후 이동시 떨어뜨림 등에 의한 고장, 손상 발생시
- 삼성전자에서 미지정한 소모품이나 옵션품 사용으로 고장 발생시

### ③ 그 밖의 경우

- 천재지변(화재, 염해, 수해 등)에 의한 고장 발생시
- 소모성 부품의 수명이 다한 경우(배터리, 진동자, 플립덮개, 안테나, 이어폰, 충전기접속단자 및 각종 부착물 등)

SAMSUNG 삼성전자

이 보증서는 대한민국에서만 적용이 되며, 해외에서는 적용을 받으실 수 없습니다.

## 휴대전화 불법 복제 금지

휴대전화에는 각각의 제품을 인식하는 고유번호 (ESN : Electronic Serial Number)가 있습니다.
이 고유번호를 불법으로 복제, 변경하는 행위는 형법 347 조에 의거 10 년 이하의 징역이나 2,000 만원 이하의 벌금을 받게 되는 법적 처벌 대상이 됩니다.
이러한 불법 행위가 확인될 경우 당사가 보증하는 서비스를 받을 수 없습니다.

## 사용중 주의사항

1. 타인에게 함부로 빌려주지 마십시오.
2. 분실, 도난시에는 등록된 통신사업자에게 신고하시기 바랍니다.

## 무선설비 형식검정 및 형식등록관련 홍보문

1. 본 제품은 정보통신부 형식등록을 받은 것으로 통신사업자 등록 후 사용이 가능합니다.
2. 또한, 본 제품에는 형식등록된 대로의 성능에 변경을 초래하는 별도의 장치를 부가할 수 없습니다.

삼 성 전 자 (주)

Licensed by QUALCOMM Incorporated under one or more of the following Patents.

U.S. Patent No. 4,901,307 5,056,109
5,099,204
5,101,501 5,103,459
5,107,225
5,109,390

# 삼성전자주식회사

경북 구미시 임수동 94-1번지
www.sec.co.kr / www.anycall.com


## A/S 관련 문의

A/S 문의 시에는 제품 모델명, 고장 상태, 연락처를 알려주세요.

- 애니콜 제품 A/S  1588-7285 (처리바로)
- 삼성전자 서비스센터  1588-3366

## 고객 불편 상담

02 -541-3000  080-022-3000

## KTF 사업자 관련 문의

부가 서비스 및 통화 요금 등

- 휴대전화로  114

**한국A/S 우수기업** 국가기관인 산업자원부 기술표준원에서 소비자에 대한 품질 정보나 고객 서비스가 우수한 기업임을 인증하는 마크입니다.

**폐휴대전화 올바른 분리 배출 방법**

삼성애니콜 직영점 또는 삼성전자 서비스 센터로 가져오시기 바랍니다.

수거된 폐휴대전화는 자원으로 재활용되며, 잔재물은 친환경적으로 처리됩니다.


GH68-06296A 2005/08.Rev.2.2